大正十一年七月二十四日第三種郵便物認可 郵政局掛號認為新聞紙類

(一) No.4016 日期星 THE MAN CHOU PAO 康德元年三月十八日

滿洲報

本報價目 每月一圓四角 六個月八圓 全年十五圓 報費先惠 郵票不收 外國除中國日本概加郵稅 廣告刊資 一行一圓 特別地位加倍 以上俱以現大洋為本位 但朝鮮臺灣日本內地即以日本金票為本位

大連市常盤町二十九番地 發行所 滿洲報社 電話

發行人 王平山 編輯人 金念曾 印刷人 金墓章

THE MAN CHOU PAO 29-31 Tokiwacho Dairen, Manchuria.

昭和九年三月十八日

鄭特使東渡 受貴賓待遇
宮內省及式部正準備一切 並派員赴神戶警備

滿洲國皇帝溥儀陛下對日本大皇陛下關於此次滿洲國實施帝制對日本帝國之厚意為表示謝意起見派遣國務總理大臣鄭孝胥氏及財政部大臣熙洽氏為特使關此最近日本宮內省已接得正式公報據確息自神戶登陸之二十五日起七日間將受帝室貴賓之待遇一方面宮內省及式部職體此尊意現作種種準備中接待方法已決定如左

●二十六日● 式部職發表稱當一行在神戶登陸之際以接待員由式部官三名外務省高等官一名及白根兵庫縣知事神戶稅關長神戶市長等出迎當一行抵東京站之際宮相外相林式部長官牛塚市長香坂知事等均決定出迎一行擬乘特別臨時列車於二十六日午前九時二十五分抵東京站由站至帝國旅館間有儀仗兵擺列乘宮中準備之儀裝馬車前後由近衛騎兵儀仗入旅館

●二十七日● 午前晉宮拜謁天皇皇后兩陛下正午與皇族會宴滯在中更受獵鴨之接待又山縣式部職外事課長為準備一切於十六日午後由東京站出發赴神戶(國通十七日東京電)

特使東渡日程
熙大臣將與日朝野接洽 以期確立經濟提攜方針

迄至滿洲帝國建國期中日本帝國對於國際情形排除萬難與以絕大援助為表謝意且希將來緊密提攜同心協力擬將此滿洲國三千萬民之總意向九千萬日本國民面前披瀝之鄭國務總理大臣熙財政部大臣等特使一行之日程大畧如左

鄭國務總理大臣暢談所懷云今次特為訪日使節負有重大使命外尚可仰瞻神國日本發祥地之天孫降臨地高千穗秀峰一帶仙境且又得訪畝傍山神武天皇遺跡以及於明治維新大業歷上垂有奇勳之偉人西鄉隆盛翁之遺跡之史實亦得研究此為二大快愉之事

鄭國務總理大臣尚須視察自建武中興六百年櫻花爛漫之奈良京都及九州等地特使一行之日程(東京出發後鄭總理大臣之日程)如左東京逗留中享受國賓待遇東京出發後鄭國務總理大臣與熙財政部大臣各區行動熙大臣關於將來之日滿經濟事業計劃與日本政府及財界代表機關有重要礎商期獲日滿經濟提攜之具體的大方針確立之基礎案定於四月下旬歸任之模樣日程如左

△廿一日午前九時發鳩車新京出發△廿二日烏拉爾號登船△廿五日神戶上陸△廿六日抵東京△自廿七日至四月四日東京逗留△同五日熱海△六日箱根△八日名古屋△九日橿原神宮△十日奈良△十一日十二日兩日京都△十四日大阪△自十五日後三日間別府自別府出發後赴天孫降臨之仙境高千穗峰一帶更往鹿兒島造訪西鄉隆盛翁之遺跡遊覽熊本城河蘇山福岡市等二十四日自門司登烏蘇里號輪船廿六日大連上陸預定二十七日抵新京此間日程不無些許變更

新生活運動響應者紛起 南京開促進會
朱家驊致詞汪精衛演說 上海各界亦在積極籌備

自將委員長在南昌提倡新生活運動後各地紛起響應交通部長朱家驊等原曾發起首都新生活促進會業於十六日晨九時假勵志社舉行成立大會到會者有汪兆銘褚民誼王世傑張治中羅家倫方治等以及民衆團體各機關代表五百餘人首由主席朱家驊致開會詞畧謂 自將委員長在南昌發起新生活運動後各地均紛起響應我們今天要實行新生活運動必須拚除一切不良嗜好要知我國自唐宋以後以至清代民族性皆高於他國惟近來日趨衰落弄成朝夕不保之勢回顧四省及江西等區人民受盡摧殘推其原乃全國人民失了民族性使然故倡新生活運動就是要復興民族精神抵抗外來侵畧消除國內禍患奠定歷史的基礎新生活運動就是要將四千年來固有道德提高完全革除一切陋習所以提倡忠孝仁愛信義和平及智仁勇以恢復固有道德現在蔣委員長又提倡新生活運動可以知新生活運動意義深奧實行此次運動必須從禮義廉耻忠孝信愛智仁勇做起造成現代化的國家社會與家庭望大家徹底的做去云云 汪院長演說略謂 新生活運動在今日情況下實屬必要但須切實去做不可流於虛偽及矯枉過正道學先生的作法已不足為訓且一日廿四小時不能片刻無生活故新生活運動必須求簡單方克持久生活支配尤須以與科學化為原則云云繼有王世傑葉楚傖褚民誼及各團體來賓演說言詞誰非常激烈最後通過會章選舉理監事散會(十七日南京電)

滬市黨部奉中宣會命令將聯合各團體學校舉行新生活運動現正討論辦法積極籌備(十七日上海電)

栽植罌粟限制
民部似向吉林發出訓令

關於本年度滿洲國內罌粟栽培地域指定業經々各關係機關加以充分研究刻已決定且各種手續亦告完竣而吉林省方面因於維持治安上有重要關係茲為期其萬全計民政部與各關係部協議後向省公署對指定許可之件關於管理有發出下記訓令之模樣

一、認為於維持治安上有障礙之國境及密林或山岳地帶禁止栽培須選擇治安維持良好管理容易之地域盡可能以集團的使在所定面積內栽培並期獲得良好之收穫

一、在指定縣內之許可區域與禁止區域務須明瞭與治安維持會及其他關係機關協力實行嚴重管理

一、在業經許可之縣內須基諸上述方針或取消其許可或對一戶栽培之面積增加等須講究妥適相當之處理

意奧匈三揆慎重協議 達成政治經濟的協定
三國公同協力謀中歐復興 定於十七日發印即行公布

莫索里尼杜爾富斯及愷姆佩斯三首相之意大利奧大利匈牙利三國首省會議繼續於十六日午後在紀佩尼加宮開會前後亘有三時間重行慎重協議結果關於三國間政治的後經濟的協力之基本的協定遂告達成 該多腦河協定在十七日調印同時即將公布協定內容之骨子確聞如左

政治的方面

一、意奧匈三國於協力復興多腦河沿岸諸國對各國政府亦擬要請協力 意奧匈三國間未有結成排他的政治同盟之意圖

經濟的方面

一、意大利對自匈牙利輸入之穀物及自奧大利輸入之工業生產品與以地稅上之特惠待遇

一、奧大利及匈牙利對自意大利向兩國輸入之工業生產品等與以關稅上之特惠待遇

一、意大利對奧大利及匈牙利以海之出口承認其使用的里雅斯德弗獨梅兩港

意奧匈三國特殊政治問題更含有執共同動作之旨之條項 惟一部消息通間以新協定三國間締結之商議條約尚未關於有何確報關於維持奧大利獨立之必要於宣言書未明確言及現將單以寓意的彈調其旨云(十七日羅馬電)

三首揆將即發出 重要政治宣言
由三國合作謀中歐復興

意奧匈三國首揆為作政治性質談話於十五日在羅馬作初次會見擬定一種重要政治宣言即將發表預料該宣言內容為以意奧匈三國共同合作而謀中歐經濟復興惟三國並無企圖一致對待任何國家意圖對內則求經濟復興對外則力主和平若德國提克羅馬尼亞南斯拉夫小協商國能彼此合作則可謀解決一切國際暗雲云(十七日羅馬電)

宋哲元為察事赴平 謁黃何商辦法
並召蕭秦諮詢一切

察哈爾主席宋哲元以察事緊張決於十六日返平謁何應欽黃郛兩委員長商討應付辦法事前並電召蕭振瀛秦德純赴平諮詢一切(十七日北平電)

赤城華軍不穩
日軍作嚴重之警戒

受宋哲元使駐在察東赤城之張純潔及宋某有被暗殺說最近兩人之部下二團屢有不穩氣勢為恐有動亂之虞駐防國境線日軍已作嚴重警戒中(十七日北平電)

呂榮寰將東渡
視察主要都市之狀況

哈爾濱市長呂榮寰氏決於三月底由哈出發東渡視察日本主要都市之市政狀況目下正在考查隨員中自所採隨員須與財務有關係之點觀之呂氏此次東渡不僅為視察施政且含有為實施大哈爾濱市計劃考究事業借款問題等云

閩公路現狀
陳建長談話

福建建設廳長陳體誠已由京返省據談浦城至建陽公路五百餘里已完成一半五月初可完工閩北全路三千餘里建費一百卅萬元在京已向經委會請撥款七千萬元補助本省建設(十七日福州電)

被釋之俄員 已完全歸國

被釋放決定歸國之前蘇聯職員機務處長加利諾氏最近離其社宅起居在客車二百二十號上其出發之準備業經完竣已乘十六日午前八時由哈爾濱出發之列車就其歸國之途又前綏芬站長加留斯氏亦乘同車出發於此被釋放之六名蘇聯職員已完全歸國

森林採伐權 條約將改訂
八木理事長赴新京折衝

為日本在滿洲保有重要權益之一的鴨綠江岸森林採伐權已於去年十月二十五日一十五箇年之條約期間滿了當時經滿日兩國政府間成立再延長一箇年間之諒解以及今日然而其延長期間已經過一半因之條約改訂之必要又行迫近是以持有原木專賣權為利直接行使者之鴨綠江採木公司八木理事長為與滿日兩當局折衝預定來星期赴新京

中國共產黨 擾滿已失敗

據聞被嚴格彈壓而猶保其勢力之中國共產黨滿洲執委曩於三月一日大典之際擾滿失敗殆因軍費缺乏各地委員盛行活動苦心於軍費徵收而該運動結果終不免虎頭蛇尾付之一笑而已

上丁祀孔
欽派鄭總理代祭

祀孔春祭自十七日上午七點鐘於新京城內南關孔子廟由皇帝欽派欽遣鄭國務總理大臣代拜之下嚴肅舉行儀式自上午七點鐘由滿洲國方面各部大臣宇佐美顧問各參議以下多數參列之下首先於崇聖殿行崇聖祭約經一小時上午八句鐘欽遣鄭國務總理大臣受先到之侍祀官分献官接迎由正門入中庭即就所定位置大成殿正面置有孔子像座前列供豚羊等犧牲已而欽遣鄭國務總理大臣向正面前進止於禮拜位置而展內燕樂傳習所之十七名樂生演奏莊重之神樂隨樂聲抑揚於中庭之舞生之舞開幕矣欽遣亦於奏樂同時襲用古式恭行三拜九叩之禮供奉香帛爵於各種古樂聲裏舞蹈參拜諸官之禮拜亦畢同八點鐘大成殿之祭告終於茲春期孔子祭之禮典告成矣至滿洲國各官廳於十七日休假期中市內各戶飄揚五色國旗聊表慶祝之意又訊奉天之春期孔子祭自十七日上前五句鐘於大南門裏文廟內隆盛舉行

蔣已發移駐令
舊東北軍南下準備甚忙

駐華北東北軍移駐南方於三月十三日由蔣介石對各軍發令何柱國王以哲及萬福麟麾下之步兵已各作出發準備該移駐由平漢線要地駐馬店以至漢口湖北省東一帶之地帶近將由何柱國軍移動(十七日北平電)

為解除國境紛爭 提議解決方策
日外務當局將照會蘇聯

滿日蘇國境邇來頻發紛爭日外務當局頗為重視此時持有使徹底的解決方針在蘇聯申請作為地方的問題處理同時為調查其原因將對蘇聯提議今後為防止此種紛爭計設置三國々境委員會或更撤廢兩國國境軍備等採取根本的解決辦法以此為機運擬將日蘇外交加一大刷新其成行頗堪注目(國通十七日東京電)

滿洲防空協會
已舉行創立發會式

今次滿日官民有志間計劃設立滿洲國關東州滿鐵附屬地之防空協會於十七日午前十一時在新京大和旅館於滿日朝野名士百餘名列席之下舉行滿洲防空協會之成立大發會式先由該協會顧問岡村少將起云滿洲地方未有何等防空的施設加照四國之關係若無防空施設則有一日亦不能安心之現狀故與關係各方面協議後集合有志於本年一月二十三日關於創立本協會而開協商會今日於茲舉行創立滿洲防空協會發會式矣關於本協會創立經過有所報告繼而有理事藏民政部大臣之致詞來賓方面關東軍司令官鄭國務總理大臣林滿鐵總裁各代理均有祝辭繼乃開盛大午餐會於午后一時半閉會

于學忠氏 將南下謁張

于學忠因張學良已由贛返漢於十六日晨九時專車赴平謁見黃何兩委員長然後由平漢路到漢口謁張聞萬福麟尚在漢口候于云(十七日天津電)

今日出版三大張

錦縣設警察廳
四月中可實現

錦縣據地勢上早有應設警察廳之議論然迄今未能實現此次斯種議論又行擡頭目下錦縣警察局正在呈請民政部中想於四月間即可實現

韓復榘組 鐵黨社
得何應欽許可

滿洲國之獨立與實施帝政於中國黨勢上蒙有極大影響此時為持國民黨之勢目的計韓復榘氏受北平軍事委員長何應欽氏之許可決定組織鐵黨社

請與英國 畫界線
各地之滇人作擴大運動

英軍侵滇問題滇省府與人民俱吸盼中央從速向英政府提出界務交涉俾双方勘定界址以固國防而安邊圉旅京滇人已聯合平津滬漢粵各地方同鄉作擴大運動聞滇省旅京學會及旅京同鄉會特於十六日分別召開大會討論進行辦法云(十七日南京電)

脫離務殿英 李純華等也雷

李純華等十四名通部軍官

本報發刊 崇德彰善錄徵稿啓事

敬啓者竊惟吾滿俗尚質樸嚮為世所稱道在此古風未泯之邦三千萬官民士庶之中或施仁發政為宦海之循良或處世立身有頌聲於鄉里堪許為德行美備之君子者自均大有其人今日政治既在王道主義之下德行一端又居孔門四科之首其應使芳輝永播幽光發揚者固不可湮沒即如建國初期萑苻未靖民衆遭逢離亂慘狀筆難盡述各地慈善家及時奮起踴躍輸將努力救恤其功績之昭著與以德行見重之英賢兩相並美實各具不朽之價値揆情度理均有特書之必要 本報鑒此因決定刊載崇德彰善錄專為立德諸彥及慈善大家徵求事蹟逐次錄登報端將來並須編記成書用期竹帛垂名傳諸後世永為德育之金鑑焉所望各界人士不吝贊助舉其所知尅日寄稿不勝企幸之至茲並訂徵稿簡約如左

簡約

一、本錄所載限於德政昭彰之循良德行美備之賢士扶危濟困之慈善家其事蹟確可光耀簡冊值得特書者

二、各界人士均可就其所知之具有前項資格者紀述事實寄稿推薦以備採登

三、推薦人於寄稿同時須並寄被推薦者之照片一張俾資製版刊載

四、來稿必須文義通順字跡清楚

五、推薦人現在之通信地址及眞實姓名於寄稿時亦須通知本報以昭鄭重並便於必要時之詢問調查但並不揭載

六、寄來之原稿及照片無論登載與否恕不發還

七、寄稿信面請書「大連市常盤町廿九番地滿洲報社崇德彰善錄編纂係」收啓或向本報各地分社寄稿亦可

注意 倘為襄成此舉而助以製版費者請繳於分社或代派處時須索取臨時領收證而後於五日以內未收到本社之正式領收證時須速通知本報經理部

聲明啓事

逕啓者茲為大同二年舊歷五月間有福生全洪知章往上海販運燒酒因欲表明係眞正遼海燒商出產乾酒特得推廣銷路起見特向敝行各家懇求與該簡章上蓋章證明此本證明之性質實非合作之可言也然恐各方不察指鹿為馬日後難免不有誤會因是除將該原蓋章之簡章索回外特此鄭重聲明可知我行與洪某向無關係而各方之疑其庶釋耳

遼海燒鍋行同具

緊要聲明
本行重新改組全盤貨物特別犧牲血本甩出

本行自運歐美男女洋服衣料多種印度綢緞法國絲絨織錦緞巴黎化裝品等類英國毛織物本行銷售之貨均係上等會需用品商店整批零售價錢特別從廉本行專聘上等技師專做男女洋服

新京大馬路西七馬路口 西亞洋行啓

奉天共榮學院續招新生(男女兼收)

初級中學高中文科日語部醫學部(重國醫)各招五十名初中第一學年第二學期及日語部各招插班生二十名

考期 隨到隨考

地址 大北邊門外瀋海路局舊址(電話四七四三號) 簡章函索即寄須付郵票二分

緊要聲明

敬啓者敝館有搭住妓女小鳳已於三月十三日經其領家攜去其在敝館時所放之一切賬目全部歸敝館接收不准小鳳私收分文等情已蒙警察署判斷在案茲恐名債主仍給小鳳或其領家故特登報聲明倘有私給小鳳或其領家者敝館概不承認恐未週知謹此聲明

普蘭店平安街 鳳仙書館啓

新京永發堂劉文鼎啓事

敝人原於後兌永升店名下中國銀行股票兩張計八四六、八四七號各十股除具保更換新股票外特登報聲明

新京永發堂劉文鼎謹啓

遺失存單廣告

敝存戶執有瀋陽中國銀行定期存單公記第五八八二號盛記第五八八一號德記第二三號計共三紙因住宅不慎遭火焚燬業於上年照章掛失暫停支付俟將來另行取保換領新單茲特按照手續登報聲明倘若原單在外發現無論落於何人之手一概作廢特此廣告

公記 德記 盛記 謹啓

今有立式鍋爐參口抽水機三架膠皮水管兩根廉價出售欲有購者請至奉天南三經路興榮里本宅面議可也

華如山啓

華文打字學校春季招生(男女兼收)

名額 男女生五十名(分班教授)自三月十日起隨到隨收額滿為止

資格 高小畢業或有同等學力者(免試)

班次 普通班四個月畢業 速成班兩個月 簡易班一個月畢業後發給證書

學費 普通班每月學費六元 速成班每月十二元 簡易班共十八元

寄宿 每月膳宿費十元 詳細簡章函索附郵票二分即寄

校址 奉天小西關電車路第一商場東路南

奉天培英中學專科招生廣告

名額 一、初中新生一級五十名 英專新生一級四十名 二、各學期二、三級插班生各編六十名

資格 高小畢業初高中肄業或同等學力者

考期 二月廿七號前(外縣隨到隨考)

新校址 大北邊門外(章)函索附詳郵票二分

報名處 奉天小西關郎磨房胡同本舊校

聲明支店出兌

啓者敝在普蘭店豐榮街設立大有成支店一處至本年一月二十日已三年賬滿結算清楚今將所有貨物零件鋪底及李秉綱名下貸款之內存外欠完全出兌與吳貴三名下經理為業此後該店無論支貨不與大有成本店相干恐未週知特此登報聲明

普蘭店同仁街第一九ノ三番地 本店大有成主人啓

恭頌朝陽縣太平房子警察署長梁公毓新之德政

溯我朝陽第二區向為奉熱交通之衝道幅幀遼濶山川鬱結因之百事繁冗政務復雜而人民之智識又甚薄弱凡以前歷任署長率多遇事棘手鮮有能始終貫徹收得圓滿成効者也今我現任警察署長梁公毓新奉命來治吾鄉甫及一月而百廢俱興舉凡地方公益有利民衆之事靡不躬為之倡而於淨肅盜氛進行尤為雷厲聯絡友軍指導民團運籌得法調度有方兼蒙友軍正義之協助得以化寃頑為良善導奸邪於正軌及今數月以還我閭鄉黎庶不荷沐鴻麻歌頌稱遂人得享安居樂業之幸者皆我梁公之所賜亦由於上峰遴材用人得當之所致也按梁公毓新字維周籍隸奉天瀋陽縣為人忠誠樸厚品學兼優精明強幹和藹可親身膺警職十有餘年對於公務矢勤矢謹上忠誠而下慈嚴凡我公所蒞之區無不政績昭彰口碑載道鄉民等感激之餘無可圖報茲特登諸報端用申謝意俾得政績惠舉傳揚薄海而誌盛德於無疆也

朝陽縣第二區全區鄉長士紳公民 張鵬翥 楊薄海 劉雅軒 宋倫 劉玉福 劉振財 紀勉齋 紀玉成 石鳳翔 紀周 趙鴻德 李振峰 崔芳 林西平 趙煥 胡鍾陽 玉樹

商務會會長 李致和

小學校校長 于文瑞 于清漢

自衛團團長 楊雨亭 李芳義 邵永年

農務會會長 隆王藎臣 紀尚周 慶裕

全區同頌

對日英棉業會商決裂 日英兩政府所持見解
英認有檢討其事態之必要 日認可由兩國間互讓成立

日英民間棉業會商因英側固執不盡理之世界市場案遂至決裂英國更將糾合荷蘭等同志國招集國際訪績聯合總會於曼皆斯達以其威力對待日本强行企圖殆不可能之高率操短等事（國通十七日東京電）

英商相任錫曼氏引用日英會商之聲明書語云

英國代表部昨日對英政府關於決裂事情有所報告余在報告以外未述何言夫今次之日英民間協議會因爲以日英兩國政府間折衝結果而開始者故於今日之決裂兩國政府有檢討其結果所生之事態必要隨而余即將會見松平大使在此以上關於今次事態而所述者思未得時機（十七日倫敦電）

廣田外相在十五日衆議院貿易調節法委員會席上就日英會商答武田玉置兩氏之質問闡明左之方針

日英會商雖行決裂然依此則彼我之對立點已明於將來政府間交涉成爲非常必要考善後策在靜觀英國之態度後決定英國政府亦由從來斡旋之經緯不能放任日本政府與英國依然有繼續友好關係之意思信可由政府間之互讓成立英國今次若仍期待日印會商日本之讓步則爲失當（國通十七日東京電）

松平大使訪英商相 協議善後對策
英商相亦曾準備會見日使

爲協議日英會商決裂後之對策松平大使與松山商務官於十六日正午訪問任錫曼商相作有三十分間密議會談內容極爲秘密（十七日倫敦電）

政府間外交討論事項英商相任錫曼十五日在下院聲稱渠將訪見日大使松平辦理此事復謂英代表已於十四日午後詳細報告談判決裂經過日英棉業談判決裂將爲日英（十七日倫敦電）

日代表向駐英大使 報告決裂情形
松平氏認直接交涉期尚早

日英通商協議會以日英兩國政府之斡旋始行開催是以日本代表部於十五日午前十時半正式訪問松平大使詳細報告協議決裂之情形依該報告結果松平大使於十六日正午訪問任錫曼商相進行重要協議但松平大使執方今非直接交與帝國政府之時機之見解（十七日倫敦電）

蒙古自治委員長發表 政會組織大綱 指導長官公署條例 均經國府制定公布（續）

第七條、本會設左列各廳處、分別承辦一切會務、秘書廳辦理文書、紀錄、統計、編繹、會計、庶務、等事項、參事廳、撰擬審核本會之計劃、法案、命令、（民治處）辦理關於民治事項、（保安處）辦理關于保安事項、（實業處）辦理關于實業事項、（教育處）辦理關于教育事項、財政委員會、辦理關于財政事項、前項各廳處、除參事廳外、均分科辦事、除秘書參事兩廳外各處會科斟酌情形、分別呈設請立

第八條、本會各廳處設職員如左、秘書廳秘書長一人、簡任秘書四人、薦任參事廳參事長二人、簡任參事四人、薦任參議名譽職、由所屬各旗各推選一人、任期一年、得連任、各處處長各一人、簡任財委員會主任委員一人、簡任委員六人至十人、由委員長就秘書參事參議中指派兼充之各處長均爲當然委員、各廳處會科長、共十二人、至十六人、薦任各廳處會科員、共四十人、至六十人、委任本會得酌用各項技術人員及雇員

第九條、本會委員任用蒙古人爲原則、本會所屬各廳處會職員由行政院就國內遴選熟悉蒙古情形及有專門學識者任用之

第十條、本會會議規則及辦事規則由本會議定、呈請行政院核准行之

第十一條、本大綱自公佈日施行

蒙古地方自治指導長官公署暫行條例

第一條、蒙古地方自治指導長官、依國民政府頒布之蒙古地方自治辦法原則、承行政院之命指導蒙古地方自治政務委員會、並調解省縣與盟旗之爭執

第二條、指導長官一人、副長官一人、由行政院呈請國民政府特派之

第三條、指導長官公署設參贊二人、由指導長官呈請行政院簡派之

第四條、指導長官公署其他職員另定之

第五條、蒙古地方自治政務委員會開會時、指導長官副長官得派參贊出席指導

第六條、蒙古地方自治政務委員會、凡呈報行政院及蒙藏委員會之公文、均須同時呈報於指導長官公署

第七條、蒙古地方自治政務委員會處理事件及發布命令、如指導長官認爲不當時、得糾正及改銷之

第八條、蒙古地方自治政務委員會、經費由指導長官公署轉發

第九條、本條例自公布日施行（完）

抵制俄貨侵入
英保守黨議員戈夫氏提議

下院保守黨議員戈夫十四日提議俄貨侵入英帝國各處市場事謂蘇俄棉布現運入非洲英殖民地及馬來暹邏等處英政府宜設法抵制之殖民部次官當答稱政府已注意及此（倫敦十六日電）

日本近將通告國聯 退出自由通商條約
已向議會提出通商兩法案 擬將通商獨裁權授與政府

日本政府爲對世界各國經濟的國家主義尖銳化之報復手段通商獨裁權授與政府爲目的目下向議會提出通商擁護及貿易調節法案刻經衆議院委員會審議中若該法案通過時現行一九二七八年國聯調製之撤廢制限輸入禁止條約及一九三三年之關稅休戰決議之義務均陷於不能履行之地步如此有招來違犯前記各條約協定非難之虞是以當此際由確保該通商自由大局的見地以欲行使通商獨裁權爲目的已決定脫退前記各種制限條約之根本方針外務當局將向國際聯盟事務總長通告關於免除由輸入禁止制限撤廢條約之義務及脫退關稅休戰決議之公文該公文因草案業已完成待最近向大藏商工外務關係當局之聯合協議會提出經閣議決裁後當必向國聯發出正式脫退通告時並必將其脫退理由向中外聲明云（國通十七日東京電）

日本司法部 入滿之司法官 於十六日決定發表

由日本司法部入滿洲國之司法官於十六日決定發表如左

司法省書記官 青木佐治彥 補滿洲國司法部民事局長
東京控訴院判事 菅原達郎 補滿洲國司法部民事科長
東京地方裁判所判事 前野茂 補滿洲國司法部民事科長
山口刑務所長 上田茂登治
青森刑務所長 乘彰顯 補滿洲國行刑科長

且依出發適可而致遲行發令已決定者如左

司法省官書記 飯塚敏夫 補滿洲國司法部刑事局長
東京地方裁判所判事 久保田榮祐 補滿洲國司法部刑事科長
東京地方檢事局檢事 丸才司 補滿洲國高等法院次席檢事
東京控訴院判事 西村義太郎 補滿洲國高等法院判事（部長）

盛世才軍又捷
東岡馬仲英部狼狽敗退 新省治安可望恢復

莫斯科特訊、巴赫提訊繼續追襲馬仲英東岡部隊之新疆省政府軍隊、已攻克距迪化一百公里之達阪關、盛世才將軍率領之省政府軍隊將東岡回軍擊潰後、即佔領達阪關該關曾經馬仲英建築堅固工事、東岡回軍敗退情形、殊爲狼狽、新疆省府軍隊虜敵甚夥、並奪獲槍砲貨車無數、土耳番一帶現已無馬仲英軍隊踪跡、前經東岡回軍駐紮各地之烏伊古爾族民衆對省府軍隊之勝利、異常歡迎、新疆省政府估計新省治安不久即可完全恢復

南京訊、內地至拉薩往來電報、向由國際電報納費、近交部已與盤思萬國電信公會商妥、可不必照國際規定計算、並由公會通告各國、已定三月二日實行交部令全國各局、並大東公司遵照云

考察中並解釋 司法之改進
出洋已定期 覃振之談話

司法院副院長覃振自奉中央派赴歐美考察司法經部署之後大致就緒定三月中旬出國據覃振對記者談余此次先至德國然後遍遊歐洲英意土蘇俄等國再觀形勢赴美洲考察擬定期間一年此行之重要目的在考查復興後之土耳其司法施設並研究德意等國之民族與司法之關係於與各友邦法界當軸會晤時當解釋中國司法近年來之改進情形（十五日南京電）

向各部會徵求 憲法之意見

憲法草案初稿業經立法院佈因與國家民族關係至鉅關於憲法條文上之規定尤宜力求完善茲爲集思廣益起見特函令各部會對於憲法初稿如有意見可盡量貢獻呈由行政院轉立法院以參考（十五日南京電）

俄英船觸礁 海部派艦援救

海軍部據報有俄船凱士納來斯號於十三日駛往東沙島東南海面觸礁又有英船海順號亦在白犬海面觸礁該部當即電派駐廈門及馬尾各軍艦分別前往援救（十五日南京電）

錢塘江鐵橋 四月中開工

浙江錢塘江鐵橋借款二百萬已與滬實業等五銀行正式簽約日內必須招商投標開標修築擬於四月中旬開工興築（十五日杭州電）

福特汽車會社 人員共十萬 最低之勞銀 日付金五元

福特自動車會社於十三日發表該社對凡有從業員約十萬人將最低勞銀一日提高爲五元福特會社一日最低勞銀於一九二九年一時提高七元會誇爲高勞銀之大本營於一九三一年十月減至六元於一九三二年十月更減至四元今次乃又增加至五元矣（十四日華盛頓電）

美沿岸警備根據地 決定廢棄八處
所屬艦艇配備於各港灣

美國政府今依財政上適可將現在沿岸十一處警備根據地廢棄八處將其所屬之巡邏艇卅一艘配備於大西洋墨西哥灣太平洋岸等諸港灣此事已於十五日發表至沿岸警備根據地於平時屬於陸軍以救助海難等爲主要任務戰時有大總統命令時屬於海軍以供軍用（十七日華盛頓電）

工程學會組織 四川考察團

滬工程學會吳應華吳承樂等承劉湘之請組四川考查團該團之組織爲十一組一煤油二鋼鐵三水力四水泥五鹽航業六蠶絲製造七油漆八皮革製造九藥物十電力十一造幣共十一種團長將由吳應華擔任（十五日上海電）

促胡早入南京
林汪等近有聯名函

南京訊、林（森）汪（兆銘）等近有聯名函致胡漢民、據傳林汪等函胡、係敦促其早日入京協主中樞、並對其今後之出處問題、及中央當局意見均有相當表示

招商與平漢 聯運定期實行

招商局與膠海路所辦聯運事原定十五日實行茲因手續不及完竣須展期一週始可實現又招商局經平漢路聯運定四月一日起可實行云（十五日上海電）

李世甲昨在長樂檢閱陸戰隊當晚返馬江十五日晨赴連江檢閱並指示陸戰隊協同清剿殘匪（十五日福州電）

蘇省勞軍代表團十四日赴到臨川一帶慰勞將士並考察收復區之善後行營定十九紀念週後舉行授旗典禮（十五日南昌電）

田頌堯部剿匪進展

四川剿匪近日各路均有相當進展尤以第二路軍田頌堯部進展更速十四日田部羅廼瓊一師收復老官場黃志還旅佔領九節梁曾憲棟師進佔葫蘆煒如攻佔華叢場劉漢雄師進至獅子坪現正猛力繼攻恩陽河指日可下查恩陽河爲巴中要隘恩陽河若下巴中之匪可不攻自破（十五日重慶電）

贛匪紛竄閩西
北路軍樊郭兩師攻克泰寧 何健巡萍鄉將令賑救壽寧

中央剿匪軍於永豐沙溪一役匪模範師師長向中央軍投誠匪之軍團死十餘龍崗一帶已無匪踪據報贛匪被中央軍追剿後紛紛竄入閩西中央前路各軍已嚴密戒備迎頭痛擊（十五日福州電）

中央北路軍樊郭兩師向泰寧進迫後十一日即攻克泰寧縣城匪奪路逃竄建甯縣城匪在短期內亦可肅清沙永一帶中央軍連日仍向西進展將直搗歸化清流匪爲三七兩軍團部有退却勢（十五日福州電）

壽寧被匪後地方破壞不堪蔣委員長電閩省府飭縣賑濟（十五日福州電）

何健十二日出巡萍鄉辦理肅清贛西殘匪綏清地方以防赤匪北竄各事宜（十五日長沙電）

陳儀電寧贊成 廢茶捐雜稅
閩商請放欵

閩主席陳儀有電到京贊同廢除苛捐雜稅（十五日福州電）

閩變後閩省各商等殆皆破產商會特呈請省府請轉請中央財政部撥款一百萬元交由中央銀行准各商以不動產或商品抵押週轉以挽商業危機（十五日福州電）

章嘉在杭錦旗
商量宣化步驟

內蒙杭錦旗章嘉行轅於十四日有電到平略謂章嘉在該旗連日對民衆講演宣揚中央德意並訪該旗各王公商量宣化步驟云（十六日北平電）

國際貿易局 赴湘考察團

國際貿易局赴湘考查團定十四日晚出發全團八人分爲八區每人考查一區（十五日上海電）

華僑師生回國 參觀畢返爪哇

爪哇萬隆華僑英文學校師生三十二人返國遊歷今已參觀完畢十三日返滬定十五日經香港菲律濱返回爪哇（十五日上海電）

十九路散兵抵粵 少壯編入各部
陳濟棠派員點驗分別遣收

廣州通信、十九路軍、除一部爲中央收編、一部在龍岩投入粵方、改編爲獨立第三旅外、另有一部份、則不受雙方收編、自願解甲回籍、即部原駐福建泉州及惠安、該六十一師及十九路軍教導團第一百三十旅、另第五軍補充師等、散兵共三千餘人、經由管理員倪劍初率領、由廈門會同十九路軍憲兵兩隊（按該兩隊憲兵係年前十九路軍向粵借用者）南返、趁招商局新豐輪過汕頭、在汕曾登陸、汕公安局爲維持治安計、是日派隊前往照料、指定地點、俾其暫駐、同時並由當地善堂商會、設粥款待、至下午五時、該項散兵復回原船、開來廣州、當新豐輪、開抵廣州黃埔海面、即在黃埔登陸、聽候遣發、有一小部份、約百餘人、乘小艇入廣州市、在天字碼頭登陸、徘徊於永漢南路維新路及長堤一帶、省會公安局及憲兵司令部、當即派隊將該百餘散兵押返黃埔、據該項散兵稱、伊等多數係粵省西江及南路各屬人、前隸十九路軍毛維壽部、此次不願改編、由中央給發川資五元或十元、沿途耗費已經川罄、現雖抵廣州仍未得返故鄉云云、言下不勝悲感、後由當兵先將該小部份散兵遣返黃埔集中、以便遣發、翌日陳濟棠即派出參謀副官多人、分乘電輪至黃埔安置該項散兵、其遣發辦法、先將各散兵點名詢問、分別老弱少壯登記、先就老弱者一律給川資十元、遣其回故里、少壯者多數仍願當兵、故即錄名名冊、照原職任用、分發各軍補充缺額、並由陳濟棠通令各軍師旅長、及後方辦事處主任、飭將該部士兵缺額具呈總部、以便挑選補充、各軍師旅後方已派員赴黃埔點驗收編、即解前方補充、至第一軍所領之補充兵、連日已送往大庾聽候支配矣

婆漢迷
張若谷著

第十章 五嶽大會（五）

小得像隻盒子一樣、因此巴黎人、都稱他叫做盒子舞場

「有一夜、我照例走到盒子舞場、在我的鄰座來了兩位姑娘、一個是我的老相好、她本來是一個商店裏的女夥計每天做八小時工作、賺得十個法郎、她後來改行做舞女記得她初到舞場的時候、身上穿一件半舊褪了顏色的衣裳、脚上着一雙沒有亮光的皮鞋、不到一個月後、她已經變成了巴黎最漂亮最時髦的姑娘了」

「另一個陌生的姑娘、我從前沒有見過、這一夜、她們剛一坐下、便有許多青年爭先恐後來請她們跳舞、我那個相好一個一個都分別應酬獨有那個不認識的姑娘、身上衣裳穿得很樸素、秀麗的臉帶幾分愁容、她卻一一拒絕了青年們的請求」

「我在旁默默觀察、我那個老相好背着我坐、她沒有看見我、我也並不過去招呼、忽然來了一個衣冠華麗年在五十左右的老頭兒、坐在她們的棹邊、我那個相好、把她的同伴介紹給老頭兒、老頭兒非常奉承那個素裝的少女但她卻表示很冷淡的樣子」

「音樂聲起、漂亮的姑娘又給一個青年邀去跳舞了、老頭兒飲了幾杯酒、靠近樸素裝束的姑娘、表示殷懃、賣弄他的媚奉手段、那個姑娘却像石膏像般凜然不爲所動等到我那個相好回座的時候老人忽然說了幾句話付了錢和那個漂亮的姑娘一同出去了」

「那個姑娘、獨自還坐在那裏、眼睛裏流下幾點眼淚到酒杯裏、我看得忍不住了、便站起來向她那邊走過去」

春期迎用新出品人造絲紬料現已大宗到貨料質光細着用耐久毫不劣於眞紬除本料外敢誇無敵之別種請一試用便知
附帶洋服領（カラ）二條定價金四圓起碼以上應用盡有
若希望先選布樣請掛電話逐即送上（外埠來信通示）

FUTOSHI DAIREN

洋服 襯衫 老舖 不倒子
販賣所 大連市伊勢町一〇二番地
工場 大連市伊勢町八十六番地
電話 八一一〇番
振替口座大連一一九五一番
店主 木村靖

皮膚恰劑專治
對於深棲皮膚內的寄生蟲和細菌等有滲透療法的威力
由滲透作用深攻細菌與寄生虫大本營的近代的治療法

皮膚病眞可怕

皮膚病雖簡單、然其實無如此痛苦者、其雖一部分患痒而一日中之心氣必不淸爽、食慾不進夜不甘眠、或羅神經衰弱任事的能率亦無形的消殺、而紳士淑女常出於交際場上苟顏手帶有皮膚病於體面上無過此恥也

可稱曰文明病者

惟消滅榮光之最甚者即於衆人中搔揉股癢也

現今是男女洋裝時代、以着革履而着革履人之强敵即爲脚氣

着西裝之人不患脚氣者有幾而因「脚氣不要緊」一言則有皮下蜂窩織炎症誘發之可慮故須施以治療手術、文明洋服生活、甚氣三者有不可分離之關係世人稱曰皮膚病謂文明病者亦非無理也

餘病之併發須要警戒

若言「皮膚病能喪性命」則必有曰「非也」而不信之人、但其例甚多如用手搔揉痒處則能自痒處浸入黴菌而成丹毒或敗血症之死亡率亦頗不少

寄生虫於皮膚內部蠕蠕而動

可怕之寄生虫竄入皮膚之內部、或成錢瘡或爲睪燒、面其深入皮膚之內部或作邃道於吾人之甘蜜處吸喰而生如用顯微鏡觀之則見其頑皮悍强厭惡之生活莫不毛髮豎立者不待何術皮膚病自然痊癒或忽再發永年返復苦惱者此屬普通惟以一回之塗藥以爲即能治癒者直外行之想像也於皮膚外面塗藥僅能消除表面之毒而於外遊之寄生虫與以觸覺即行逃於內裏由此觀之治皮膚病非有深入皮膚內部之効力藥劑不敢言完全也

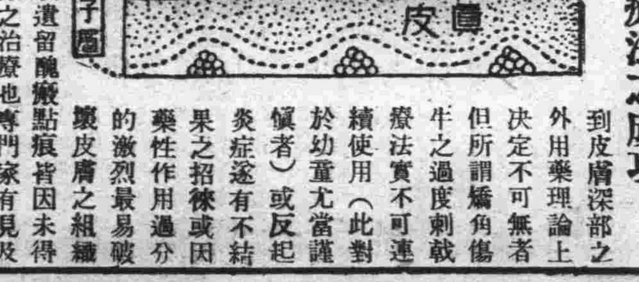

對皮膚病滲透療法之成功

到皮膚深部之外用藥理論上決定不可無者但所謂矯角傷牛之過度刺戟療法實不可連續使用（此對於幼童尤當謹愼者）或反起炎症遂有不結果之招徠或因藥性作用過分的激烈最易破壞皮膚之組織以致遺留醜瘢點痕皆因未得良藥之治療也專門家有見及此故努力研究之結果、應用滲透壓及毛管現象之理論能滲透表皮角層下以達到眞皮强力之殺菌、防腐、治癒之作用同時揮發既無刺戟又無副作用之理想的藥劑現已發見大告成功

此命名曰「皮膚チャージ」現今已行發賣、道理深奧而使用法較稱簡單、且價格尤屬低廉於從來稱曰難症之皮膚病治療上誠一大光明之齎獻

不知痛苦而能達到皮膚深部、殺菌、防腐、治癒之三作用同時揮發
使用法極稱簡單一日數次外部塗布即可

請敕試用
皮膚チャージ（恰劑）
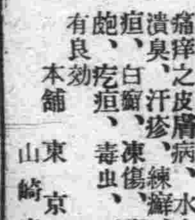
良効皮膚病藥
痛痒之皮膚病、水虫、頑癬、濱臭、汗疹、練癬、雞皮疙、疱、白癬、凍傷、斑鮮、面疱、疔疽、毒虫、面荒等均有良効
本舖 東京神田 山崎帝國堂

意見相同

吸者諸君都認

天橋的烟質 較純淨

天橋的香味 較醇美

天橋的製法 較精良

天橋的價錢 較公道

天橋牌香烟

燕醫生

燕補丸

潤腸導滯 効力神速

解血毒藥

清血解毒 唯一聖藥

其他家用良藥

開胃補血 紅血丸

化痰益氣 除痰聖藥

諸般腫痛 引病出外藥

霍亂吐瀉 去風藥酒

潤肺止咳 止咳片

(各大藥房均有出售)

總經理

英商老晉隆洋行

東三省分行瀋陽大西邊門外(日長電話二九五二番)

固形淺田飴

(一名淺田硬糖)

寧咳化痰補血養氣之靈藥

淺田飴

此藥係東都大醫、淺田宗伯先生之傳授奇方、先生夙極漢唐之古道、醫名冠于一世、先生之製此葯也、流布甚速、世人終呼云淺田飴、淺田是先生之姓也、採選地道上品妙藥、和以麥芽糖配合成製、味甘可口、極易化食、其功能平胃祛風、專治咳嗽、哮喘、痰飲、肺膜、肝熱、腰痛破金、吐血、五痨、七傷、傷暑、霍亂、頭痛眩暈、眼花、噎食、心胃氣痛、大便燥結、小兒疳積、婦人氣虛血少、產前產後、病後衰弱等症、獲効如神、久旣馳名、眞濟世之靈藥、衛生妙品也

家庭常備淺田飴 眞有團欒之樂趣

淺田飴

(一名淺田軟糖)

從四位淺田宗伯先生之像

定價 自金票貳拾錢 至貳圓不等

固形淺田飴、罐裝美麗、携帶便利、芳香甘美、旅行、運動、演說、唱歌、聽戲、擧凡群衆集會、人聲嘈雜時用之、能保護咽喉、預防呼吸器病之傳染

各埠藥舖均有出售

代理店大連浪速町 日本賣藥株式會社

總行 東京・大阪・門司 堀內伊太郎

奉天

出席縣長會議前 開區村長會議

許縣長面諭帝制實施後 圖改善政治并徵求意見

瀋陽縣長許桂桓氏因爲我國皇上登極後對於諸般政治定有一番改善但鄉村僻地非一朝一夕可能達到帝制實施之目的故除派員赴各村宣傳外並擬將各區村長副等招集來縣面論一切及徵求各村長的意見以便考核進行惟此次招集各區村長等會議雖未定期但在縣長會議前定能開幕也一切詳情臨時再爲續誌

縣長會議提案 及諮問事項

以刷新全省縣務爲主旨奉天省公署決於本月二十九、三十、三十一、三日招開各縣長會議並通令各縣先期準備一切等情已誌前報茲各縣長之提案大部均已送到提案之內容歸納之不外下列之四項即

一、縣政地方稅制整理
二、行政警察之充實
三、金融機關之設置
四、學校之恢復

問關於省署方面亦提有多數諮問於該會議事項茲錄之如次

一、鑒於各縣臨時改組辦法實施之結果以何事項認爲必須改善之件（民政廳主官）
二、預免地方收入尾欠之弊應何種方案最爲有效適切之件（同上）
三、關於養成地方財源之切實方法如何之件（同上）
四、關於整理地方稅制具體意見之件（同上）
五、照各縣情勢認爲須緊急施設之事項如何之件（同上）
六、各縣教育經費恢復至事變前之原狀有如何之計劃之件（教育廳主官）
七、關於鄉村教育經費之支出有何良策之件（同上）
八、振興民衆學校有何良策之件（同上）
九、各縣中等學校當如何分配設置之件（同上）
十、自縣官制實施縣公署改組以來對於全縣之實業行政員直接指導監督之責者僅一實業股其組織既屬簡單則現在及將來欲求眞正縣產之開發欲得充分效果恐不可期待然則對於實業行政機關之先實應具如何之意見之件（實業廳）
十一、爲縣產行政刷新計應有實業局之設置如何實行時下列各項應如何辦理之件（同上）
十二、大同三年度行政警察隊員應用現在員額進行警務如有增減情事加具意見並注明理由之件（警務廳）
十三、警察署之衣撤合併或新有設立之處所及理由之件（同上）
十四、警察官之品行改善優遇方法以月俸額之標準如何辦理之件（同上）
十五、警察官品行優良之表彰狀況如何之件（同上）
十六、本年夏季之治安對策如何之件（同上）
十七、保甲制度實施時之指導監督方法之件（同上）
十八、關於謀本國人與外國人之融和上有如何之設施以及有阻礙融和之事項之件
十九、縣長負有裁制權之件對於司法事務應如何處理之件

王殿忠司令 代理總指揮 大典觀兵式

新皇帝陛下在五月上旬舉行盛壯的大典觀兵式並決定由奉天警備司令官于芷山上將擔任總指揮等愈已屢見各報了不過現在據警備司令部的發表于司令官因省內軍務的繁雜一時恐不能脫身去京所以特決定由遼河地區警備司令王殿忠中將代理前往至這次奉天方面的參加者有第一旅的廖司令第三旅劉連玉團長和本部的戴參謀佟參謀楊參謀于參謀等人云

故闞局長已入殮

奉山鐵路局局長闞鐸氏於昨天十五日病故於商埠地一經路本宅又聞定本月十七日正午入殮十七日接三云

肥猪沒賣成 夫死妻服毒

城北八區界內劉千戶屯住有李伯權年四十二歲瀋陽人素業醫及耕種爲養生之道其妻王氏現年四十二歲生有子女三人年均在幼其家道雖不甚豐但每年的收入亦可稱謂溫飽矣而夫婦間之感情及家庭相處也很和睦的該李某家中養有肥猪二口在本月八日李某擬將猪出賣一口得錢可作春耕籽種之費遂於是日晨李某即入圈拿猪不意猪被驚逃李某向前去捉致被猪撞倒在地同時左腿磕傷當時不能起立彼時猪已逃跑後經鄰人等再三追趕始將猪捉着但李某傷勢甚重未容去賣猪即躺在炕上不能行動矣其妻雖擬請醫療治但李某痛錢又想擒傷一點不至於有變豈知一連躺了五日於十三日竟因傷而死其妻王氏見夫已死當時請求各鄰人及親友幫辦喪事及至親友等來到該王氏未悉是何思想竟暗服鴉片以圖隨夫於地下但未容煙毒發作該王氏又向衆人聲言說我也不能活了你們衆位看着辦吧衆人聽其話有因遂再三的逼迫王氏始言已服鴉片等情衆人聞言遂瞞怨王氏所行非是但事已至此惟暫停喪事先救王氏要緊當時即飛奔藥店購來倒就將鴉片吐出衆人看時該鴉片入肚尚未溶化多者不過二分煙而已衆人見王氏不致有性命之憂遂即料理死者的喪事現已備棺掩埋惟王氏見夫死竟甘心服毒願隨夫於地下及至吞服又揚言於衆而怕死現在伊夫掩埋數日而王氏隨夫同死的念頭竟於無形中消散矣說者謂王氏服毒之舉不知彼是何居心姑誌之以觀其將來

婦女協會 請求種痘

奉天婦女協會從成立以來對於會務方面的發展很是努力當現在陽春煥彩萬物萌動的時節對於災患時疫等方面需要急早的預防很不可忽視刻下婦女會爲提倡社會衛生起見日前特呈請警察廳要求從本月十七日起由衛生科派人去到他們的會裏擔任施種牛痘的工作云

零賣許可證 又發給五人

省城從允許雅片零賣所設置以來請求設立人比時很是踴躍因爲僱用女招待的關係對營業方面很有大大的起色曾也稱一時之盛不過因爲風氣未開全無事實上當局遂不得不完全加以取締後雖還是有好多是暗中僱用的但仍禁不起當局的嚴情制裁於是也就祇好自形斂跡了然因一般社會人心之趨向操此項營業的一時感受極度的蕭條隨着的近來零賣所的營業又漸漸有振起的情象因而思一染指者又頗不乏人了現在又有請領鴉片零賣許可證的五名已竟都在本月十六日發給了據說五名都是韓國人云

乞丐竟詐 當局應加取締

奉天城內歷來禁止乞丐入內但因其有礙觀瞻而各關及商埠等地則乞丐隨便討要警察方面亦不能禁止此種事相沿已久惟近來大西邊門外忽有一乞丐類似嗎啡癮者年約三十許身量亦高每晚則在大馬路兩傍各商號乞討若該商給錢稍遲或給錢略少該乞丐就橫躺在商號門前僞作欲死狀商號怕事除趕急給錢外並派年青的攙扶送出界內一即門前左右一該乞丐見計可行遂在商埠各地屢次施行其慣技斯種訛詐的行爲也見有數次了望有管理之責者從速取締爲宜以免其沿街訛人纔好呢

旅店茶社的 暗娼被驅逐 將匿跡於何處

瀋陽警察廳長齊恩銘氏因爲市內各旅店及茶社零賣所等處時有留宿暗娼從中漁利的情事因之笑話百出若不從嚴杜絕將來對於治安及風化均受有莫大之妨碍故於日昨十六招集各署長面諭一切嗣後對於各該管界內的旅店茶社零賣所等去處應飭屬詳加偵查以免再發生意外之笑話等情各署長奉令於當日即通知所屬一體嚴查矣但經此次之取締未悉是項暗娼又將匿於何處呢

連日的火警 幸望大家注意

在風高物燥的春季很容易發生火事尤其是在人煙稠密的城省不用說是更要注意了在本月十四日的那天火警却連番發生了三次之多所幸還沒有多大的損失但是它的危險性確已可見一班了不想當十五日晨曦治臨的時候却又聽到火事的警報是在早晨五點十分的當兒大門北外順城街木行胡同門牌十三號的住戶叫李方元的住有灰平房五間因爲小孩早晨上學的關係家人便很早的起來做飯却不料這時屋裏的洋爐子忽地拔起了節以致火焰一直穿上了頂棚因火勢浩大結果是都成灰燼了損失房價二百五十多元並衣服器皿也在八百元以上但是水火本是無情的東西隨着延蔓到東鄰劉紹廷的屋子去他的兩間房也就隨着而去雖經消防隊的營救沒能落架然而裏面的舊棉花因他那是棉花房一千七百多斤機器兩架和價值三百多元的傢具已竟是無一倖免損失也不謂不重了云

半老的徐娘 還想要離婚 經人調解中

世風不古人心險詐邇來發生的婦女潛逃案件和在法院正式離婚者差不離要天々有所聞的前天大西關下頭李姓展姓二少婦戀情潛逃目下仍無相當的結果昨天十六大西關李家園子胡同住戶劉某冀省人現在已有五十多歲了其妻趙氏年方三十許自過門以來雖生一女兒但趙氏水性楊花風流已慣劉某因年老的關係對於伊妻之行爲絲毫不敢過問僅甘心愛戴綠頭巾而已雖如此之認便而趙氏仍不滿意聞其背夫潛逃也有二次了均被劉某找回昨天又因細故發生口角雖經同院再勸解趙氏始終要與伊夫離婚目下經人仍在解勸之際未悉該趙氏年將四十的老婦有何可恃動則潛逃和離婚將來如何結果刻尚不知也

法院旁聽記

本是良家的婦女 那能甘操賤業

被奸人誘拐賣到娼窰 逃至同善堂訴請調解

一位精明秀麗的少婦穿着一身青布棉袍一双新式棉鞋看她的年紀不過二十多歲她站在當舖似的法庭裏發出極流俐和清快的言詞由她的供述中知道她是河北省通州的人氏家住在北平有丈夫和子女在這陰歷的年因爲和她丈夫口角一時的氣忿被吳有坤者誘拐來奉她原先以爲是到天津而不意竟投到了奉天吳有坤是一個以販賣人口爲生的惡徒在日站的福順棧住了幾日便又把她領到了安東押在了連卿班妓館她這才恍然大悟她本是良家婦女爲能甘心操皮肉生涯她掌班的哀告並訴說她是被人的拐賣該妓館掌班李顯廷因恐發生事故遂又送來奉大福順棧仍交與吳有坤因此吳有坤便天大虐待她她便乘人不備從福順棧跑到了同善堂又給家去了一封信她從家走後她男人以爲是被她的母家隱匿起來便把娘家告了她的娘家接着了信便派遣她的姨兄來接她回家因此她便在瀋陽地方法院向連卿班的掌班請求脫離關係日昨開庭審理被告並未到案把她自己的供述記錄在下面

問雲卿你是從甚麼地方跑到同善堂的呀答我是從福順棧跑去的問你是怎麼從家出來的呀答我是在頭年被人家拐出來的問被誰拐出來的答被吳有坤拐出來的問吳有坤怎麼把你拐出來的呢答他說帶我上天津那會想他把我帶到奉天來了把我押到窰子啦問押在那地方的窰子啦答押在安東啦問押在安東那家窰子啦答叫連卿班問你是甚麼時候被押到窰子的答一個多月啦問你怎麼又出來的呢答把我領去了叫我剪頭給我錢我是好人家兒女那能幹那件事呢我向掌班的說我是從家被人拐出來的我不能幹這個掌班的怕生事又把我交給李顯廷送回來問吳有坤是幹甚麼的答他是販賣人口的問那你怎麼跟他出來了呢答他說給我男人找事我才跟他出來的問你是甚麼地方人答我是關裏通州人問你家就在通州嗎答我家在北平住問在北平那地方住答住在北平西門外問你家有來沒有答有人來了問你男人沒來嗎答男人沒來問來的是你的甚麼人答是我的兩姨哥々問你見着了沒有答見着啦問見你怎麼說的呢答我們家說我父親把我隱藏起來了把我父親也告了問找你叫你回去呀答是叫我回去問你呈子上是與張介三脫離關係嗎答是問他是那的人答他是安東縣的人問他就是連卿班的掌班呀答是問就是他把你送到福順棧的呀答是問他現在在那呀答他在天聚東和福順棧這兩個地方吧法官說候傳吧宣佈退庭云

瓦房店

編制地方保甲 縣署令各村公所

復縣公署爲遵奉上令特令各區警察署轉飭各村公所長於即日起挑選壯丁（每戶一名）編到保甲俾隨時操演以衛治安該各村長奉令後現均依法遵辦積極編制云

教局籌備 春丁祀孔

復縣公署以本年三月十七日爲春季上丁祀孔良辰必須早日籌備以重祀典故令仰教育局妥爲辦理現林局長奉令當即規定主祀陪祀及其他一切禮儀以便屆時舉行云

地方事務所 開區長會議

瓦房店日本地方事務所編派本年戶數割之等級起見特定於三月十五日午前十時在事務所會客屋開區長地方委員會議以決定之是日出席人員除地方事務所長越智通明及課長二人外有西區區長林東俟地方委員丸目保及王盛世松尾李紀卿伊藤王子鳴等相與討論云

彰武

警務局催繳民槍

治安維持會以刻間地方之治安確保由每村復收民槍四枝於昨日各村持槍紛紛來彰送交警務局矣

調查地方各法團

彰武縣警一分署昨奉警局指導官令爲徹底明瞭地方各法團各宗教及工作各種慈善事業起見令速調查詳細將各會之全體人名具報以便備案及整理云

泰安鎮

各機關祝賀 日陸軍紀念

本月十日乃我友邦陸軍戰勝俄人紀念慶祝之辰駐鎮友軍富永隊長表現慶祝並揚威戰勝式率指麾下在鎮西門外廣場舉行之本鎮各界遍觀者街道爲塞所演各種戎機無不盡善盡美對於軍紀風紀非列強諸國所能比賽者復在本鎮特別飲食處備宴賜餐本鎮各機關各法團之首領公同慶祝日滿萬歲以申日滿共存共榮之意義云

海城

王道熙皡聖教昌明 祀孔典禮隆重

與祭官員表及禮儀單

本城尹縣長以本月十七日爲春丁祀孔之辰對於籌備祀典非常隆重事先並飭教育局禮教股在大成殿洒掃庭除澡雪籩豆檢點樂器演習禮儀用表拜聖揖顏之誠敬蓋素王孔聖乃係德配天地道冠古今的萬世師表當此王道熙皡之際正是聖教昌明之日屆時衣冠濟濟蹌蹌鏘々必有一番盛況茲將縣公署擬定之禮序及主襄獻祭祀職員表錄次

康德元年三月十七日早四時祭文廟官員表

大成殿承祭官尹永禎通贊孔繁恕司祝甯忠陛執事李灌清東配哲陪祭官高岡重利引贊羅廷璧有司王文彩執事李尚林執事楊文喜魏德慶一西配哲陪祭官郭乃畊引贊楊春逢執事張乃山孔憲一東廡分獻官尚其善執事魏鴻光修書勳西廡分獻官趙立英執事王炳烈劉繼堂崇聖祠承祭官韓蓮昌通贊孔繁恕引贊李尚林司祝甯忠陛執事高志粱希文糾儀官滕簡章

仲春丁祭禮儀單康德元年三月十七日

祭日昧爽各分獻官集殿門外恭候主祭官駕臨導入休憩室屆時正引二人引主祭官分引四人引兩序分獻官又四人引兩廡分獻官皆由左側門入至階東盥手畢以次詣拜位前立門鐘鳴門鼓擊三百六十聲通贊喊執事者各執其事鼓初嚴鼓再嚴鼓三嚴主祭官陪祭官各就位啓戶迎神司瘞捧毛血出殿右門下西階置於階下（舉迎神樂麾生舉麾樂奏昭平之章（同時）歌昭平之歌其詞曰大哉孔子先覺先知與天地參萬世之師祥徵麟紱韻答金絲日月既揭乾坤清夷通贊喊（就上香位）正引二人引主祭官升東階入殿左門引贊喊（詣先師神位前贊跪上香）司香跪奉香主祭官上炷香三贊（興）以次（詣）（復聖顏子神位前）（禮節同先師）（宗聖曾子神位前）（同上）（述聖孔子神位前）（同上）（亞聖孟子神位前）（同上）贊跪上香）畢贊（復位）引主祭官由西階下兩序兩廡分獻官上香畢亦皆降階復位通贊喊（行跪拜禮引贊喊跪叩首叩首三叩首興跪叩首叩首六叩首興跪叩首叩首九叩首興）（麾生偃麾）（樂止歌止）

通贊喊（行初獻禮舉初獻樂擊鼓三聲麾生舉麾樂奏宣平之章（同時）歌宣平之歌）其詞曰予懷明德玉振金聲生民未有展也大成俎豆千古春秋上丁清酒既載其香始升正引二人引主祭官升東階引贊喊（詣先師神位前贊跪贊獻帛）司帛跪奉篚主祭官受篚拱舉以授司帛奠於案贊（初獻爵）司爵跪獻爵主祭官受爵拱舉以授司爵奠墊中贊（興就讀祝位）引主祭官至殿中拜位前立（麾生偃麾）（樂止歌止）贊（跪主祭官及分獻官皆跪讀祝者跪讀祝辭）其詞曰

讀畢贊（興復位）引主祭官降西階兩序兩廡分獻官初獻畢亦皆降階復位通贊（行拜禮引贊跪叩首叩首三叩首興叩首叩首六叩首興叩首叩首九叩首興）

通贊喊（行亞獻禮舉亞獻樂擊鼓三聲麾生舉麾樂奏秩平之章（同時）歌秩平之歌）其詞曰式禮莫愆升堂再獻響協鼓鏞誠孚罍獻肅肅雍雍譽髦斯彦禮陶樂淑相觀而善正引二人引主祭官升東階詣先師神位前贊（跪贊獻帛）司帛跪奉篚主祭官受篚拱舉以授司帛奠於案贊（亞獻爵）司爵跪奉爵主祭官受爵拱舉以授司爵奠於墊中贊（興）以次詣復聖顏子神位前（禮節同上）宗聖曾子神位前（同上）亞聖孟子神位前贊（跪贊獻帛）司帛跪奉篚主祭官受篚拱舉以授司帛奠於案贊（亞獻爵）司爵跪奉爵主祭官受爵拱舉以授司爵奠於墊中禮畢（興）亦皆降階復位通贊喊行跪拜禮引贊喊跪叩首叩首三叩首興跪叩首叩首六叩首興跪叩首叩首九叩首興（麾生舉麾）（樂止歌止）

通贊喊（行終獻禮舉終獻樂擊鼓三聲麾生舉麾樂奏叙平之章（同時）歌叙平之歌其詞曰自古在昔先民有作皮弁祭菜於論思樂惟天牖民惟聖時若彝倫攸叙至今木鐸正引二人引主祭官升東階詣先師神位前贊（跪贊獻帛）司帛跪奉篚主祭官受篚拱舉以授司帛奠於案贊（終獻爵）司爵跪奉爵主祭官受爵拱舉以授司爵奠於墊中贊（興）以次詣復聖顏子神位前（禮節同上）宗聖曾子神位前（同上）述聖孔子神位前（同上）亞聖孟子神位前贊（跪贊獻帛）司帛跪奉篚主祭官受篚拱舉以授司帛奠於案贊（終獻爵）司爵跪奉爵主祭官受爵拱舉以授司爵奠於墊中禮畢贊（興）亦皆降階復位

通贊喊（行拜禮引贊喊跪叩首叩首三叩首興跪叩首叩首六叩首興跪叩首叩首九叩首興）（生偃）（樂止歌止）

通贊喊行飲福禮（主祭官受福）引主祭官升階詣殿中拜位前立贊（胙飲福酒受福胙一叩首興復位）引主祭官降階分獻官各復位

通贊喊（行拜禮引贊喊跪叩首叩首三叩首興跪叩首叩首六叩首興跪叩首叩首九叩首興）（生偃）（樂止歌止）

通贊喊（撤饌擊鼓三聲行撤饌禮舉撤饌樂（生舉）樂奏懿平之章（同時）歌懿平之歌）其詞曰先師有言祭則受福四海黌宮疇敢不肅禮成告撤毋疏毋瀆樂所自生中原有菽（生偃）（樂止歌止）

通贊喊（送神擊鼓三聲行送神禮舉送神樂（生舉）樂奏德平之章（同時）歌德平之歌）其詞曰鳧繹峨峨洙泗洋洋景行行止流澤無疆聿昭祀事祀事孔彰化我烝民育我膠庠

通贊喊（行望燎禮擊鼓三聲讀祝者捧祝司帛者捧帛恭詣燎所（司燎舉燎主祭官分祭官移位望燎贊（復位）禮畢（生偃）（樂止歌止）

崇聖祠禮節同上

新京

已故田中科長 葬儀本日舉行

故總務廳秘書處文書科長田中氏原籍日本島根縣美濃郡眞砂村明治三十三年三月十九日生本年三十五歲之少壯事務官也大正七年十月被滿鐵選派東部留學大正十三年考得商文學士大正十四年於帝國大學法科卒業後入滿鐵地方部昭和六年滿洲事變發生因情勢進展建國之機運成熟該氏深感新國家建設之意義粉身碎骨之堅決意旨加入新國家創造日夜參劃重要機務關於政府之組織法及其他爲新國家根基之諸法令悉爲該氏之明敏卓越之所創意者其後際組織政府時當參議府創設一切大小之事務均依該氏之才腕所擘劃者大同元年四月政府正式開始事務該氏擔任輔助荒井局長之大任大同元年五月資政局廢止後轉任總務廳秘書處文書科長對於一切任務日夜精勤凡事均圓滿迅速政府公報之發行氏爲其主務者關於總務廳秘書處之整備功勞氏佔大半就中前年九月日本承認滿洲及本年三月實施帝制爲遂行政務氏爲中樞今次逝世惜爲國家失一大偉材即依氏本身而談傾倒自己生命爲新國家建設事業苦奔今忽中途天喪實爲可痛者也最初訃聞傳來鄭國務總理大臣以下滿朝人士嗚呼長嘘短歎爲之傷悲遂由薦任五等五級陞三等四級生前之功勞遺族友子夫人及其次公子康生君由故鄉到京葬儀於十八日下午三時在新京商業學校講堂舉行

旅順

櫃夥早晨叫起床 纔知已竟死去

飯館主人一覺名登鬼籙

有本埠東町四番地開有飯館主人名欒毓禮年三十七歲平常生意不佳致賠累不堪因此精神受有莫大苦腦素操勞過度竟於月之十四日午前十時櫃夥開門之際呼主人起床叫了數聲未有回答近前視之乃竟死多時據天心醫院劉院長診斷係腦溢血病非宿睡覺死云

海倫

大赦四犯 三十餘名

新皇登極國號改元慈政普濟政府施行大赦特赦以期感化人民心理勉其向善海倫縣地方法院早經奉命偵查各犯人分別輕重均與減輕及開釋事宜開已辦理清楚於日昨開始釋放業由監獄提出三十餘名開放該犯人等均現喜色咸念王道仁政不絕於口云云

追悼板原指導官

警務局板原指導官自蒞任以來辦理警政不遺餘力對於地方治安盡策維持以致海倫警政卓著但每日動勞將事致感身心不寧久而久之乃染患重疾百般醫藥未見奏效詎於二月二十八日早間與世長辭海倫官紳商農各界念及該指導官在世時頗沾優惠在感激之下遂於三月四日連合在南門外開催追悼大會藉慰英魂五日將骨骸派員送歸國安葬云

警廳嚴查吸食證

首都警察廳衛生科及專賣公署當局對於鴉片零賣吸食證改章更換一節早經傳知在案刻爲徹底清查催令更領新證起見最近派員逕赴市內各零賣所施行嚴查促其癮者領換新式吸證以重公令

小說

血愛

蘇德曼原著 成紹宗譯 （一四）

灶火已熄、一切都是在他動身時的原狀態裏、那可憐虫是正在暴風驟雪之中、是正在她比害怕斯南登那些惡漢還要害怕的暴風驟雪之中一種可怕的安穩住了他、他異常擾亂的這兒那兒跑着重燃起火、試想吃喝、試想忘却他的憂愁：接着、他又覺得他是十分可笑的、六載以來、他慣在風雪之下走這條路、從沒發生過意外：：：爲什麼、今天？：：

他在他的寫字檯前坐下、爲了消磨時間、他開始起草一張預備給南尼的遺贈證書、贈款的數目有三個圈子、她一定會表示滿意

夜色已來、時針指着四點他再也耐不住了、決定走到那小橋上去看她有沒有回來：：這兒、爲了莫被暴風吹去、他迫得兩手抓住欄杆上、橋梁格格響着冰結了的河上、颶風捲成一堆一堆的金剛鑽的螺旋、百合花似乎驟然生了出來、又驟然消滅在一陣的白粉下面、又立刻換上了別的幻想之花、薔薇與百合的花園有一會兒呈現在他腦中、可是他對這個同憶幷不流連

末了、他才看見一個人影在困難地前進、背上負着一個笨重東西

——南尼！南尼！上帝是應當贊美喲！

他想奔向她去、可是一種奇怪的羞恥之感抑住了他、昨天、彼一種似的焦慮推着她在這同一的地方等他回來今天、却是他在不安而感動的等待着她他：：想像跑回去、或是藏在林中、可是他因他的卑怯而紅了臉、他迎着南尼走去

——這次、你可累了、他向她說、一面想去把她負在她背上的袋子接了過來、她用手勢止住了他、沒有說話因爲一條大圍巾在包着他的頭和口、他們一聲不響一前一後走了回去、在屋門口、她回轉身、解了她的圍巾、她快活的喊道

本社啓事

啓者奉天分社記者郭紹儀江濤二君因事辭職業已照准此佈

招募第三次日本國產業視察團員

◎時期 出發……四月三日 由奉天 櫻花盛開之期
歸期……四月二十三日 到奉天
◎費用 金壹百二十五元也 一切之費用包含在內
◎報名期 三月卅一日爲限、人員三十人、敝會以極底廉之費用且待遇從優於最短期間內即能介紹日本一般之產業及名勝地視察之遊覽
◎主要視察各處 京城、日光、下關、嚴島、大阪、京都、江之島、鎌倉、橫濱、東京、神戶、別府、門司、其他附近遊覽

主辦 日滿旅行協會 大連市聖德街五丁目一二四番地
日本國際觀光局 各處分局
後援 盛京時報社 各處分社
◎報名處
倘欲詳細日程表報名單函索即寄

小兒科專門 池田醫院

大連市西廣場 電話六三六五番

新世界有聲電影院

陽曆三月十六號只映四天

武俠神奇名噪一時之驚人巨片是片的實事確係脫胎於舊之蝴蝶杯奇俠飛劍變幻無端結構之精嚴同一幕實事躍於眼前

四集江湖廿四俠

下期放映五集江湖廿四俠

百利戒煙片

每瓶現洋兩元 輕癮一瓶重癮二瓶

德國百利藥廠出品本藥性質溫平不乾燥不升降不補瀉補氣益血通腸寬胃清火解毒消癖退癮令癮者將至重之癮棄如敝屣雖下愚亦決定悔悟而返矣

八大特色
一、準能頂癮、又能逐漸戒除、愈後百病不犯
二、決無頂藥毒、服後決不舌燥、全身發燒、面紅過耳
三、癮除後決無瞳孔散大眼花之弊
四、癮除後增進男女生殖機能、定廣子嗣
五、陰天決不犯癮、愈後永無夢遺水瀉之弊
六、癮除後決不想再吸、即有吸者、聞之必作嘔作吐
七、免去注射之苦、倘消毒不完、致有膿瘡之患
八、在短期間內將癮戒除、照常工作

本埠各大藥房均有代售 外埠函購酌加郵費兩角
總經理 奉天小南門裏東路 興記大藥房

瀋陽有聲電影院

三月十五日至十七日……星期四至星期六

世界十大導演之一 汪大克演導

人獸奇觀

蠻荒恐怖 永古不朽 非洲狩獵 權威影片

△驚天動地電影界最大貢獻
△空前絕後藝術界無價之寶
△人生百年中只能看見一次
△冒險野獸影片中獨稱奇雄
上下五千年縱橫九萬里古前無人後無來者
根據非洲歷險實事以生命換來之不世巨片

△此片攝成▽
費時兩年餘、往返十萬里、糜資三千萬、演員六十餘人、深入非洲內地、歷盡千辛、百險、攝得怪人異俗、奇禽猛獸、應有盡有、情緒纏綿、眞是幕幕珍貴、寸寸黃金
米高梅公司最珍貴出品
人在人類中拚命在獸群中求生

招募代派處

凡於省城各區以及附郭市鎮欲派銷敝報者敢請即來敝分社接洽不勝歡迎之至

發報迅速 待遇優厚

奉天商埠地十一緯路 滿洲報分社啓 電話 滿四二二四 日四二六一番

春光的可愛

(吉長敦路立附小生 紀麟書)

溫和的春天已經到了、太陽似慈母般用溫和的空氣、復活了大地上一切上物、我約了二三個同學往郊外去、我享受這春天自然的景象、我們從家裏起程一直往郊外走去微風撲面、給了我們不少的精神、見一條小溪、水波清清的小魚游來游去、空中飛的鳥、忽上忽下、嘴裏吱吱的叫着、好像說「春光呀!你來了嗎?!我們正在這裏、歡迎哩!」這時我擡頭一看、啊!妙哉!大地上滿補着青翠可愛的綠草、那嬌的柳樹絲、像天眞的女孩子散披着頭髮迎風搖蕩不止、再往遠看見那田地內的農夫、忙着耕田、都汗流夾背、我看了半天想道「現在農夫忙耕田、鳥兒都有覓食或歌唱都愛惜春光、不願意讓他白白的過去、但是我們青年在這大好的時光、更當如何的愛惜、如何的保貴呢?!」—我熱烈的心情、湧來了、於是同家、發奮努力前進

歡迎燕子

(復縣立第八小學校高小四級學生 吳立郡)

一

春天來到、天氣暖和、去年燕子、今又回還、飛的時翅兒翩翩、止的時聲兒呢喃、他們快樂我也喜歡、我願犧牲幾分的時間與他們談談、春天已經到、燕子都來了、銜泥銜草、紛紛築新巢、霎時數來往、辛勤不知勞、爾棲我梁、我係爾鄰、爾勿畏我、我不爾侵、燕燕得其所哉!燕燕得其所哉!

二

(復縣立第八小學校高小四級學生 孫同發)

春天來到、天氣暖和、燕燕飛來、我心快樂、生而爲人爭名奪利、患得患失、不如燕燕、超然自足得、不聞亂治、燕燕你食害虫、對人有益、我家梁上、往你棲息、從此擺開煩惱事、奉你爲師學一個無憂無慮逍遙自在土

擇友

(吉長敦附小高級生 紀麟書)

因爲什麼我們要交朋友呢?因爲我們的智識有限、而人的智識無窮、所以我們要交幾個朋友來幫助我們、使我們智識增多但朋友、有損益之分所以又要擇友、不過現在一般人的擇友、都是擇有勢力的、和有錢的、這是不對的、我們學生若交朋友是要擇學業優良、品行高上的、他可以使我們智識增進品行優良、這樣的朋友、對於我們很有利益的、所以交友要擇這樣的

師長對我等之訓辭

(西安縣二校高一女 李芳華)

開學之第一日、學行始業式時、鄭師曼青、對我等曰作好學生、必須實行着有三一日、學問精述、二日品行端方、三日體格健壯、有學無品、人將不齒、有品無學難任大事、然有學問、有品行、而體格軟弱、亦難成爲健全國民、因不常運動、身體柔弱、亦不能作大事也、若此則非三者俱備、烏能當好學生之名耶

二

(西安縣二校高一女 高德春)

某日早晨上早操時、師長對吾等曰、街市上、傳染病甚烈、即虎烈拉、須注意清潔防備傳染、蒼蠅舐咬之物不可吃、衣服要清潔、一切之物品、都要清潔、晨起在院內吸新鮮空氣、窗戶宜常開、多受太陽光、能如此、即可免除疾病也

游村北大台記

(海城縣第九區古城子小學校四年生陳秉業)

星期六上午我校同學、向老師要求下午遊村北大台、老師應允、於是下午就去了、出了西門、直往北大台走去一路上只見田裏的五穀都割完、有的往家拉、有的往家推、又有的往家挑、行不多時、就到了北大台、見大台上的野花野草都黃落了、舉目四望村莊櫛比、村外一個個的柴垛、茅屋一般、大台之北有小坑、坑名荷花池、水清好像玻璃、可惜青女飛霜把青草紅花都打成黃落了、從前綠樹陰濃、現在都成枯枝搜幹了、我們看了一會、就回來到學校、爰抽毫記之

王道政治感想

(黑山縣新立屯縣立第六小學校第六學年學生 王聚賓)

國以民立、民以國存、是國與民之關係至重也、我從前在民國之時、亦講自由、亦講平等、然自由平等、皆成虛文、軍閥之壓迫、胡匪之擾亂、政府毫不管理、人民困苦無法可解、幸得友邦出兵、把東北之惡軍閥、一概鏟除、建設個新滿洲國、實行王道、惠及人民、徹底剷滅匪賊、減輕稅則、使吾民衆、安居樂業、各享太平之福、豈非王道政治之效果乎

怎樣做好學生

(蘆家屯學校初四年生 張連和)

我們要想做好學生、就得知道做學生的方法、什麼方法呢?就是在校裏要恭敬老師、也要親愛同學、上課的時候、留心聽老師講書、下課的時候、要作有益的遊戲、還要守校規、不要說謊、不要曠課、也不要懶惰、在家裏要孝順父母、帮助父母做事、早晨、要早起、晚間要晚睡、在村中遊戲的時候、不要罵人、也不要和人打仗、這才叫好學生啊!

男女處世常識略言

(劉遠弘)

人在社會、個個如此、看開世事、即是知識、先學耐煩快休使氣、性燥心粗、一生不濟、一切言動、都要安詳、十差九錯、只爲慌張、能有幾句、見人可講、洪鐘無聲滿瓶不響、沉靜立身、從容說話、不要輕薄、惹人笑罵自己過失、不消遮掩、遮掩不住、又添一短、無心之過說開就了、一差半錯、誰能沒有、寗肯認錯、休要說謊教人識破、誰肯作養、要學好人、得尋好友、引酵若酸那得甜酒、與人講話、看人面色、意不相投、不必强說强取巧圖、只嫌不殼、横來之物、要你承受、兄弟分家含糊相讓、子孫爭家、斷打告狀、飽食足衣、亂說閑耍終日昏々、不如牛馬、世間手藝、要學一件、有時貧窮救你患難、既做生人、便有生理、個人安閒、誰養活你我打人還、自打幾下、我罵人還、換口自罵、造言起事誰不怕你、也要隄防、王法大理、當面證人、惹禍最大是與不是、儘他說罷、心要慈悲、事要方便、殘忍刻薄惹人恨怨、手下無能、從容調理、他若有才、不服事你要知親恩、看你兒郎、要求子順、先孝爹娘、別人情性與我一般、時々體悉、件々從寬、都見面前、誰知後腦笑着不覺、說着不受、人誇偏喜、人勸偏惱、你短你長你自知道、卑幼不才、瞞避尊長、外人笑罵、父母誇奬從小做人、休壞一點、覆水難收、悔恨已晚、貪財之人至死不止、不義得來、付與敗子、都要便宜、我得人苦虧人是禍、虧已是福、正人君子、邪人不喜、你又惡他然肯饒你、好衣肥馬、喜氣揚々、醉生夢死、誰家兒郎無可奈何、須得安命、怨歎燥急、又增一病、自家有過人說要聽、當局者迷、旁觀者淸、丈夫一生、廉恥爲重切莫求人、生死有命、要甜先苦、要逸先勞、須屈得下縱跳得高、白日所爲、夜來省已、是惡當驚、是善當喜人譽我謙、又增一美、自誇自敗、還增一毀、害與利隨禍與福倚、只個平常、安穩到底、人生在世、守身實難一未小心、方恨百年、男兒事業、經綸天下、識見要高規模要大　(未完)

懸贈畫謎　(六)

三位可愛的小友、正在高唱着萬歲其中一位小友是在木桶裏、餘兩位小友是在木桶後面、木桶裏的小友是那一位呢?

——解謎須知——

一、能解中這畫謎的人、限定五十名、各一名贈給本報特製獎品帳本一冊

二、若是解中的人超過五十名以外的時候兒、本報特定按抽籤法取五十名給獎品

三、解中受獎人名在四月一日本報發表

四、解中的人請用信或是郵便名片郵至大連市常盤町、滿洲報、畫謎部

五、郵費不足或至本月三十日未到的沒有受獎資格

煙酒之害

(營口清眞校三年生 馬文福)

煙與酒皆爲害人之物也、何則、夫吸煙之人不特害其身、且耗費其金錢、言念及此、煙之足以害人、可謂甚矣、然酒之爲害與煙同也、彼好飲酒之人、敗棄獨不其事業、且易生疾病、由此觀之、凡吾童子、可不戒乎

我級之級訓

(西安縣第二小學高一年生女 陳廣仁)

各校有校訓、而各級猶有級訓、皆爲勉勵學生者也、我級之級訓、爲敏捷沈著四字、某日師長解釋之、敏捷即快之謂也、沈著沈靜著實之謂也、師長告諸生曰、對於此四字、要牢記之、不可忘也、並實地去作、方不負縣此級訓之本旨也

二

(西安縣第二小學高一年生女 朱桂英)

我級級訓爲何?即敏捷沈著、師長已經解釋、我今記之、敏捷即做事要快之意、沈著即是著實譬如考試、後送試卷之人、非不敏捷之緣故乎?後送試卷、其聽講時之不沈著亦可概見、故此四字缺一不可、教師將此作爲級訓、亦即希望吾等依此實行而已

勤學的好處

(吉長敦路立附小學生紀麟書)

人生在世界上、都要有高尙的智識、和特別的能力、可是智識、能力、要在青年的時代、求學時得來的、但是求學時、不用心求智識和能力、等到業卒後、也不能在社會上做、如果在學校裏求學、能夠勤學、則智識能力都有、必能作全校的模範生、將來在社會上一定能夠做好事情的、這就是勤學的好處呀!勸諸位學友、都要勤學才好!

牛之功用

(營口清眞校三年生 馬文福)

牛爲家畜動物之一也、其用甚大、何以言之、曰牛能爲人耕田、又能挽車、其骨與皮、皆可以用、由此觀之牛之功用、豈不大哉!

猫與犬

(復縣立第八小學校高小四級學生 郭正儀)

猫與犬相逢犬曰、爾何功能猫曰、吾能捕鼠、免其損毀人家物品、犬曰、吾之功用大矣、人於夜間寢時、吾守門戶、以警備盜賊、能逐㹱獸、以助獵人、且能傳書、以利戰爭、而食不飽、寢不暖、功大而報酬薄、汝僅能補鼠耳、竟假塞高臥、擇肥而食、相形難堪、不撲殺此獄、怎能釋我心頭宿根、方將作勢趨撲、而猫則爬升樹枝矣、犬覷待有頃怏怏而去

給雲妹的信

(瓦縣立二十一女小校高級一年王玉香)

雲妹:

久未通信、想念得很、不知目前怎樣?姐很掛念你的也不知你的成績何如、諸事都遂心嗎?身體也很康健嗎母親天々不放心的掛着、姐現在已經正式上學了、學友有三百多名、教師四五位、教導非常的熱心、我以爲光陰是可貴的、很是努力用功不敢荒廢一點的、所以很希望你也要這樣才好、不然、學業落於人後、豈不後悔晚了嗎?母親在家一切都稱心請勿掛念、求你時々通信才好、再見罷!

祝你

進步!

姐香上

可怕的夢

(新京華文女子中學校高瑞蓮)

我在一天的晚上天氣很冷我睡在牀上做了一夢、可怕極了、就是我在上山去玩的時候、玩高興的時候、前面來一隻吃人的狼、我看見極忙往家跑、路上又見一隻虎很兇惡很可怕、我那時害怕的很、也跑不動了、險些兒被虎狼給吃了、把我怕醒才知道是個夢、我想這虎和狼、要把我吃了、可怎好呢後來我又睡入夢鄉了啊!

月夜

(陳欽十四歲)

可愛的太陽!現在已落到西山腳下去了、雲時變成一個黃金世界、大地上一切的東西—都寂寞了不久—那美麗的月亮姐姐、躲在那片片浮雲裏由金黃的世界、又變成一個黑暗的世界了!于是我的工作完了、便倒在牀上、這時我擡頭向窗外一看那久在浮雲裏的月亮居然光明了、銀色的光、已照到我的牀頭、心裡便想道

這月亮雖然常常在黑暗的浮雲裏、過那黑暗的生活、和我的身世一般但他總有光明的時候、可是久在黑暗裏的我呢?

故事一則

(蓋平縣立第三小學校三年生 李布哲)

從前有一個文九、雇了一個廚子、文九拿了一個雞蛋交給廚子、對廚子說、你把這雞蛋煮三分鐘、就停火拿出來!那麼時間恰好、蛋也不嫌老了!有一天文九拿四個蛋、叫廚子煮!煮了好久廚子還不把蛋拿出來給文九吃文九等得不耐煩了就喊着說:怎麼許多時候、蛋還沒煮好呢?廚子回他說:一個蛋煮三分鐘、四個蛋不是要煮十二分鐘嗎?現在不到十分鐘、你怎麼還嫌煮得慢呢

紙鳶之自述

(復縣立第八小學校高級一年生嚴鴻達)

余名紙鳶、喜遊天空、每當春季風和日麗時、有三五童友、携余至郊外、推行牽引、因得乘風升騰、以達雲霄、遠望之、以余爲飛鴻、或近視之以余爲飛機、或東武西、引人觀賞、翱翔乎天空飄搖乎南北、俯視房產樹林均甚微小、未幾天將午、友人携余而歸

述本校狀況

(蘆家屯學校初四年生張保學)

本校設在蓋平縣、第二區、蘆家屯村、學校裏共有學生二百三十餘人、分爲六級、每級有四十多人、老師七位對於我們、很是和藹、講書的時候、也很用力、對於體育更很講求、運動的時候、大家歡天喜地的遊玩、對於清潔、也很注意、對於品行老師每天、都要對我們訓話所以我們在此求學、都是很快樂的呀

謎語

一家分兩院、兩院子孫多、多的倒比少的少、少的倒比多的多

君患肝火否

我有潤腸丸

肝火中燒、最易激怒、世人往往因小不忍而亂大謀者、由於憤怒、實由於肝火

君有肝火否、盍服第威德潤腸丸以平之、藥料完全植物質、毫無刺激作用日服二粒、肝氣不作、祝君前途更多勝利

價格低廉祗售兩角

第威德 潤腸丸

各大藥房均有出售

OHTA'S ISAN.
THE PEPTIC MEDICINE

健胃強壯

太田胃散

本靈藥實係家傳秘方數十年來行銷中外馳名於各界藥味爽快男女老幼四時每飯後服下一匙能助消化食慾增進健胃補脾豫防胃疾又防瘟疫倘或過飲過食服下一匙奏効如神苟重衛生諸君萬不可一日不備之至寶也

大日本東京 太田信義藥房啓

各地藥房均有出售

代理店 大連市浪花町 日本賣藥會社支店

劉金波君之女公子玉照

如何保障小孩免受傷風

舊式父母是主張多穿衣服少令出外而新式父母則主張少穿衣服多令出外究竟何者爲宜曰苟處理得當兩者均佳苟操之太過兩者均有危險最安全最可靠之保障還是不時給服嬰孩自已藥片使其內腑潔淨康強因爲內腑壯強病菌不易立足若小孩已患傷風投以此片亦可使風邪速散免嚴重結果之發生河北天津大福公司劉君金波來書云「小女榮姊因感風寒咳嗽痰喘腹瀉喉間作響有似痰厥鄙人立投以嬰孩自已藥片諸症旋即盡退爰謹書此以伸謝悃焉嬰孩自已藥片味美性和效大爲治療小兒腸胃出牙各症之專品各藥房皆有出售或向上海江西路四五一號韋廉士醫生藥局購備每瓶七角六瓶三元五角郵費不收一切信件可由奉天和記洋行轉上海韋攘士醫生藥局

萬有錦囊

山村副業
栽培白木耳
研究適宜之良法
日林學博士實地調查談

日本農林省（即農林部）經濟更生部、爲種植白木耳、可否作山村副業、並且調查研究將來究竟怎麼樣、故派那部的囑托、林學博士三村鐘三郎君、實地到天然產最多的九州地方、調查發生狀況結果、三村博士有如左的談話

白木耳就是銀耳、中國人當作貴重食菌、一錢銀耳價錢從兩毛錢到八毛錢、是大家知道的、出銀耳的地方、第一算是四川省、其次就算湖北貴州兩省、據日本昭和六年的調查、在上海市塲銷售的木耳、每年在百萬圓以上、然聽說所出的貨、猶且不够用、現在滿洲國獨立、這種東西輸入、更其爲難、既是這樣情形、是要日本設法供給他、也是擁立扶植滿洲國的一種事業、就這種東西生產而說、日本多雨水、多濕氣、生殖一定茂盛、南從台灣、北到北海道、天然產必能發生、由從前栽培椎茸法從事、其栽培木耳於相勞報的地方、使之共種增收利益、再於爲環境不良、不適栽培椎茸的地方、試種木耳、而給農山村以適當的新副業、於自力更生的上邊、也有意義的、去年夏天、我到鹿兒島縣旅行、所說那邊出的天然產白木耳很多、很覺奇怪、今年正月、接到農林省調查地方命令的時候、我愁酷寒的時候、怕不能發生、那知道正月底、在九州算稀有的惡天氣、到處大雪堅冰、而霧島山腰、國見山腰、稻尾岳腰、各處天然生的白木耳、也是生的非常茂盛、這樣看來、零度內外的寒氣、決是不怕的、但是濕氣是必要的、所以梅雨期中、全國發生更是茂盛、以這個現象、都是一樣的、至於人工栽培從秋末紅葉期、到天寒的中間、先採取椎樹栽培耳的二三日前、用人工霧把椎樹噴活、換而言之、就將桶流下之水、設一種裝置、叫他同霧一樣撒出、再播種于前記之椎樹上、他就能漸々的發生起來、這種栽培法、是很簡單的、播種後六個月、鉈眼就是由播種孔自然發生出來、譬如十二月播的種、第二年六月梅雨期的時候、是發生第一次、同年冬季、發生第二次、大約播種一次、可收獲二年、就算完了、這個同椎茸、比較椎茸促成法已經發表、無論那個、皆是費事的、若是二年以上、在同一的椎樹上播種、那發生的粒就小了、賣不了好價錢、舊栽培法、播種以後要到十三個月、能發生多量、大約四年中間、可以收獲、春秋二季、一邊白木耳在播種之後、六個月就能發生、二年時間、事業可以完了、若說收回資本、一邊是以後法勝于前法

魯建廳提倡
改良鷄種

山東省政府建設廳現爲改良雞種、通令各縣劃分區域試辦、原令云、案奉實業部漁字第二一八一號訓令內開、案據上海中國鷄學術研究會呈、擬以雞鷄繁殖法改良雞種、請通令各省農場在附近鄉村、先行劃區試辦前情到部除分令外、合行抄發原文令仰該廳轉飭所屬、查酌辦理此令等因奉此除分行外、合行抄發原文一件、令仰該縣查酌辦理此令

武漢輪渡
祥安輪幾沉

漢口訊、武漢輪渡祥安輪、（九日）晚由武昌渡江、被一汽船撞傷、幾沉沒、乘客被建鄂營救、完全脫險

韓復渠計劃開採
魯省各金鑛
聘美鑛師勘測結果
判明均蓄豐富線金砂金

山東省主席韓復渠氏、爲謀發展魯省實業計、月前聘請美國鑛師、勘測魯省韓境舊甸、紅石橋等處金鑛、結果、測知該各個金鑛、分線金與砂金之別、惟蓄量均極豐富、茲將其詳情分別誌之於左

●舊甸之金鑛● 舊甸亦稱舊店、在平度東北九十里、在掖縣東南七八十里、礦區分雙山、刁花澗、安而澗三處、雙山爲主要礦區、在舊甸東北約五里、九里喬之南約二里、刁花澗在雙山之北、微東約三里、九里喬東北里許、安而澗在雙山之東、微北約五里。

●沿革● 本礦開採遠在明朝大啓初年、當時採掘區、以刁花澗爲主要部、至前清咸豐年間、孫金熬在雙山區、另開新坑、開採一二年、即行廢棄、光緒十一年二月李宗岱、重採雙山區金礦、次年（光緒十二年）聘請礦師、並購置選機械、作大規模之開採、光緒三年安而澗、及刁花澗等處、亦相繼採掘、以礦小易衰旋即中輟、民國六年有棄基勸者、重行開辦不久亦即中止、查該礦最盛時代、在光緒十二年及十三年之間、傳聞當時用工人二千餘名、每日可產金五百兩至七百兩云

●牟平茅山金礦● 牟平縣城南約二十里、台東南約一百里、有貴道山、茅山、金牛山等金礦、茅山其總名也、自貴道山、而南至金牛山、南北十餘里間、含金石英脈之露頭、續連不斷、露頭皆有赤色鐵染、極爲顯著、石英生於片麻花崗岩中、厚處達三十餘尺、據以前報告、該礦脈含金成分平均十萬分之一、酸化中成分較高、每噸含金三錢五分、其下則約得半數、近經調查、惟山之一部含金尚富、在德人所掘山坡採礦坑道內所見、則硫化鐵甚多、而金量殊少、此礦在光緒二十年後、開採頗盛後歸德華公司試採、復經贖回、自辦尚未實行開採

●汶上曇山金礦● 曇山在麗家樓北二三里許、屬汶上縣管、在滋陽西北八十里、產金地、有老龍溝、金井子、老金井、金銀嶺都在曇山南麓及迤南及東之平坡地、金鑛產於片麻花崗岩內之石英脈中之硫化鐵、因高出潛水面已變爲褐鐵礦、金粒往々存於此褐鐵礦內、石英之走向錯縱、傾斜亦至不一致、脈長狹者數寸、寬者數尺、未詳、金井子、老金井、老龍溝等名詞、蓋由曾在該地開採金礦得來、據土人角、老金井內曾出大塊金、係前清咸豐年間開採、但今掩沒不得觀其舊坑、民國初年姬茂芸組織公司、從事試探、後以資本不繼、旋即中輟、至今尚未實行開採、乙砂金、砂金、乃冲積於河床中而成者、源出於含金之岩石、故有線金之地、自已常有砂金可見、然砂金鐵業興盛之地、亦未必有可採之山金、一經洗刷、歸流聚集於一處、方有紅石橋砂金之出現

●紅石橋砂金礦● 紅石橋砂金礦、在沂水縣城西南六十餘里、東距蘇村集十五里、在北距小官莊三十里、礦區在注於沂水之小支流上、自小菴村至紅石橋村之間、爲其主要部份、寬約三百公尺、長約三千公尺、尤以紅石橋村沿河北岸爲最著

●沿革● 此處砂金、相傳爲前清同治年間所發見、當時附近居民、不過乘農事之暇、間行採取而已、至光緒三十年、突有德人某、僱用苦力五十餘名、正式開採、但經營二年餘、即行停業、營業狀況、多不明瞭、至宣統元年、有該地東南二十五里苗家莊邱某者、創立同鏡公司集合苦力至數千之多、在小菴村至紅石橋一帶河岸盛行開採、當爲沂水金開採最盛之時、後復開採、由朱某監督、嗣以入不敷出、於民國元年五月、設消官局、是年八月劉誠徐又派員收金、其辦法令礦工自行採淘、於逐日得金中、以砂金繳納商廠、商廠再於十二成五砂金報稅至民六年十一月因擬官辦停工、異年一月一日、由山東採金局辦理、至是年九月、以入不敷出即行裁撤、採金局裁撤後、劉復請商辦、未蒙批准、九年至十年、薛瑞芹相繼呈請開採均被駁、是沂水金礦自十五年底、即實行封禁、不准開採矣、茲將民國二年至五年所得金額之約數開列於後民國元二年得二二七零零兩民國三年二四三零零兩民國四年一六零零兩民國五年一二零零兩（未完）

歐洲新發明之
驚人慢鏡
每秒能攝二萬枚影片
青島工商校購來一架

歐洲有名物理學家、最近新發明一種極驚人的慢鏡、據說此種慢鏡、應用於新式工廠之各種機械的檢察、效力最爲偉大、青島國立工商大學校、不惜費去巨款、特由歐洲購買此鏡、現已運抵該校、茲將該校物理學教授德人波里提氏、所述此鏡對於工業上應用之偉大効力、大概情形誌左

「慢鏡及其在工業上之應用」近來各種機器工程逐漸應用慢鏡、如飛機工業、水力及紡織工廠等、設一工廠中、速底極高之機器發生毛病、若從慢鏡中觀察之、則此飛快之機器宛如靜止狀態即微有所動、亦極慢也、故工程師極便於尋出機器缺點所在、青島工商學院工藝實際室近由歐洲購來一架係完全新式高度之慢鏡、准於日內即公開實驗、此種儀器所成之火花爲時豈止一瞬、不過一秒鐘百萬分之一耳該鏡並可拍照任何速度之影、每秒鐘所照電影片數竟達二萬張之多

摘述世界人類
智識演進
之關係於空間
飛機進化故事(五)

飛機的運動

自烏萊（Wright）昆仲第一次實驗飛機以來、迄今恰爲三十一年、在原理上幷沒有變更、所不同的、就是往日飛得慢、落得快、現在則飛得快落得慢、這是飛行日趨於安全的證明、此外構造方面機器方面、都祗能說是大大的改進、而不能謂爲更變、

至於司機駕駛的技術、社會所持的態度、那却可以說是有了變更的、因爲在三十一年前、社會對於飛行懷疑甚深、認爲不經之談、現在則已公認爲一種交通利器、平常乘飛機旅行的日有增加、而駕駛方面呢、初時如離地一尺、便可聽見歡聲、如能飛到六尺、歡悅就越加表示出「我向你說過能飛的」一種神氣、到現在、一因林白飛越大西洋、再因瓊生遠涉澳大利以及最近的法俄等國氣球飛昇同溫層成功、種種經過航空事業的基礎遂爲之愈加堅固了、飛機的歷史雖短、業已經過三個時期

初期的飛機

在二十四年前、飛機的形式和構造都是很簡陋的、司機坐在機器的前面、座位形爲木箱、雙足下垂、踏在轉舵棍上、把手在兩足中間、腰上還束了一條安全帶、機件爲數很少、都在支桿上、如前面有地位、前面有幾樣有些在背後、大部份是不能看見的、有些則分列左右兩傍、司機下面便空無所有祗有幾根鐵條、進機、或者說上機、是很不容易的、機上鐵條甚多（因此混名鳥籠）上時須先踏上一條、同時低頭以防碰着別一條、然後纔又踏上別一條、如是爬了又爬、一連好幾次、總得達到座位身子坐穩了、然後始開動機器

那時機上的開動擧只有一個、教人學駕駛的方法、是先口講指畫的說一大篇、再由學者自去駕駛、飛上去並不覺得困難、到降下時、便很難自主、要在地下顛簸好幾次、飜身打轉固須相當的手腕、不過鎮平式、有鐵條牽着翼端、所以即使弄得不好也還不至於有危險、惟獨是若果不小心機頭下傾、速度減少而不得穩固、這就是肇禍的主要原因、隨後有人想出一種雙開動機、使學者坐在先生後面、頭緊靠着先生的背、一點東西也看不見、兩手抄出先生身後、扱着一付開動擧、先生用的一付又在下面一點、兩付共同一根軸、這種辦法是學不到什麽東西的

初期飛機之中、曾有過一種梭標式、與「鳥籠式」相較好比乘驢而乘馬、差勝一籌但也有數弊、因爲這種機的翼是拉得彎的、一遇大風、翼便受擄而搧動、致駕駛人把持機件不牢、東跳西擊、把持機件不牢、東跳西擊、只須飛行一點鐘、就會要筋疲力盡、又氣又苦座位也是令人生氣的一個大原因、推送式機件裝在人後尚不大成爲問題、而梭標式則極易使人生怒、因爲這種機構造高大、不易外望、欲瞭望如意、惟有加高墊、但此法仍非至善、有某氏身高不逾五呎、故須用墊四個飛到一千尺高、於過一森林邊時受着一大震動、墊子震跌了一個、他想拾回、誰知座上的又有兩個滾開了、他既不能回首去望座位、又因爲是生手、遂驚惶失措、不曉得要怎樣纔能回轉地上他在機底割開一洞、但幷無用處又在傍邊開了一個、不幸適在下層機翼之上、看不出些什麼、最後他讓舵自已去轉面立在座位上滑翔下來得安然落地、無所損傷

大戰時飛機

歐戰期間、因彼此在空中交戰的結果、遂有高速度飛機的要求、因此要求、就產生出單翼機來、這種機重量過輕、致飛翔極不穩定、有久乘鳥籠式機的人、一旦改乘駕駛單翼機、幾乎把命都送去、許多機師都祗能開動不能遠駛、有一新進機師把機飛起之後、幾乎直衝霄漢不能下降、下降的確很不容易、英國皇家飛行隊曾有一句常談、謂降落此種機降得好的有是有一個、但無人曉得他的名字其困難可以想見又有一種機器名爲砲車式機師升機用不着爬若干鐵條機器放在人後、所有開動或停機的機關都排在前面一塊板、與汽車上的形式差不多這種機雖飛得很好、可是仍然不穩定、機器會忽然停頓事前絕不發出警聲

當歐洲大戰時的交戰各國因競欲稱雄於空間、故銳意革新、使飛行一道、日愈增速、且又日臻安全、飛車在大戰初期不過以偵察敵情拋擲炸彈、到了後來、機前竟製了機關槍砲、實行作空中戰鬪、故駕駛的人、一遇敵機、即須盤旋騰縱、運轉自如、或在空中暫停、兩分鐘的射擊、兩分鐘時間雖短、不知前事要經幾許的鍛鍊、縱能得盡駕駛的能事

現代的飛機

飛機因曾參加大戰、致給人的印象很爲不好、戰事終了之後、設計畫圖的人、遂極力做洗刷的功夫、由力量技術改而趨重於安全和速度方面（未完）

意首相慕沙里尼
自述的要旨（續）
與福爾里省警察
所記述的慕沙里尼

一九一○年七月二十五日——他在福爾里召集反對阿根延共和國的示威游行、而事前並未得官廳許可故被人以違犯公安名義向法院告發

一九一一年九月三十日——他因煽動反抗官憲、被人在檢察廳告發

一九一一年十月十六日

——一九一一年十月十一日

——他因組織反對出兵Tripolitain運動被逮、並被控下列數事（一）抵抗公力、並向公共建築施行暴行（二）加暴行於兵士（三）對公用事業鐵路電車施行暴行使受停頓（四）損壞電報線、阻塞鐵路

一九一一年十一月二十三日——由福爾里法院判罰監禁七個月

一九一二年一月十五日、

一九一二年二月二十九日、布魯涅（Bologna）控訴院受理控訴、將一九一一年十一月二十三日福爾里法院之判決改定爲五個月監禁、他於三月十二日出獄他在Reggio Emilia社會黨大會中堅主開除衆議院議員Bissolati Cabrini及Bonomi三人的黨籍因無政府主義者達爾巴（B、onomi）謀刺意皇的時候、他們曾署名於一封送給意皇的慰問書、他又主張開除衆議員Podrecca的黨籍因他當里湃Libye戰事時、曾持愛國的態度（未完）

双美人牌香皂

効力品質第一位

使用之心朗氣清

評判第一最好的胰子

第一最有信用的胰子

東京 大阪 中山太陽堂本店謹製

樂悲

樂極生悲

每逢公餘之暇咸欲覓一俱樂之所以資消遣並恢復精神然而一般血氣方剛的青年竟將此休息的時間作了尋花的機會捨身尋樂流連忘返焉知道樂極生悲遺害非淺大概在一星期以內便覺身體不爽體溫增高什麼魚口、便毒、下疳、楊梅、淋濁等症相繼而起豈不苦惱已極嗎欲求轉悲爲樂之術還是這凱輯士老牌聖藥喜肥力能治一切的花柳毒症或注過數次藥針無效或逢春復犯無論遠年近起定能除根每瓶大洋一元八角

清血解毒 喜肥力

主治清血解毒除濕化瘤、皮膚班點、梅毒疳瘡、骨節疼痛、毒症潰瘡喉鼻腫爛、升頂歸後、梅性疥瘡、瘰癧腳氣、毒性結核、軟硬疳疾、血分不清、虧氣虧血男癆各種、癆虛及婦女花柳、梅毒症、或毒性不孕或因毒閉經、或梅毒化胎、或子宮作潰、或毒串終身不孕、赤白帶下、信水差前差後或終日淋漓不止、以及脫落毛髮、頑毒痔瘡、喉痛音啞、毒染耳聾、或梅毒入骨、一經服用、百毒俱消、血液立清、元氣恢復其身體繼之而壯設無病之預防、或疑似之毒症、及直接傳染、間接傳染、均可服用、無不立效如神

淋濁聖藥
巧拿淋

是空前未有之新發明淋濁逐根聖藥巧拿淋丸專治疢濁淋症醫藥無效或時愈時犯試服此丸定可斷根因該丸內含有三大要素一純檀香精二沙裴爾三梅天靈藍此三種藥品均係殺菌滅淋消掃尿毒之貴重藥料凡各國醫學博士無不稱贊爲決妙之良方也主治五淋白濁便尿不清尿道潰爛小便困難尿中混血尿道閉塞膀光發炎疢濁重症請購試之定能應驗如響一瓶除根永不再犯　每瓶大洋二元五角

各埠各大藥房均出售

哈爾濱總發行 泰華西藥行

吉林江省分發行 泰華西藥行

學生欄

奉市署取締私立校 特行頒發佈告 使自動立案俾資調查統計

爲佈告事、照得關於暫行管理私立學校規程、既經文教部公佈施行、至於私塾管理規則亦曾經本署呈奉奉天省公署、令准公佈施行各在案、所有市內各私立小學校、暨私塾其在去年遵章來署呈請立案者、固不乏人、而迄未遵辦者、亦所在多有、況今春以來、市內新設私校私塾者、恐亦不少、本署爲整頓市內教育起見、其在去年未曾呈請立案之私立小學校、仍應一律遵章辦理、惟市內私塾、不論舊設新立、及去年已否呈請立案、統應於今春一律請領取私塾調查表填報候奪、除前私立小學校業由本署轉請立案者不計外、合亟佈告週知、凡有新設私立小學校、未經呈請立案者、一律來署立案、至於舊有私塾、及欲新設者、均須一律來署請領私塾調查表填報、核准後方許設立、以符規定、仰即遵照辦理、切切此佈

學行招考新生、已誌報端、今該校將試中之學生、已揭曉發表、茲將試中學生人名誌左

桂清明、祖父江純一、清水勝一、金成在、蔣龍錫、市川正之、谷淳次、石橋正敏、大北麟太郎、山田達郎、吉田喜成、高橋正太郎、後藤昇、稻葉東生、伊東正夫、仲田鐵男、菅鎮雄、大西猛、山村博康、張文辰、李長有、于守言、陳永信、趙乾成、于榮甲、白永立、王廷仁、文立洲、畢克澄、山下弘司、王永謹、高振家、劉善慶、萬祿琛、韓恩謙、徐治功、孫繼先、王世尚、陳興文、劉心仁、朱錫佩、徐福先、林學有、郭清賞、郭長智、刑連益、韓聖文、于萬新、委積成、楊會芳

教育廳購到 童子團用品 團旂數十面 將發各分部

奉天省公署教育廳禮教科社會教育股、鑒於兒童爲國家後補之青年、兒童之心理、與知識道德之修養、重關將來國家、故對於兒童團結團體之青年團、與童子團等積極提倡與輔佐、頃又購多量之童子團青年團之用品、擬行分發各團員、更爲全省聯盟之精神上團結堅固起見、對於精神團結中心之團旗、應有精工選製之必要、故近又在東京日本童子團用品製造公司、定購最新式最精美之團旗數十面、將來分發各分部、聞此種旗幟工料頗昂、教廳碍難擔負、須由各該地方少爲分擔、以補不足之云

民敎館長 熱心教育

泰來民衆教育館館長欒和璧氏、品學兼優、富有經驗、早爲士林所欽仰、自蒞任以來、對於館務矢勤矢愼、對於開導民智、普及教育、尤爲熟手、在大典期內、任宣傳委員幹事責任、而對於皇帝登極大典、開導民間、十分熱烈、並表演各種新劇餘興種種、筆難盡述、若欒館長者、實爲我泰來教育界不可多得之幹員也

清眞小學 校長易人

本溪縣私立清眞小學校、校長劉叔峰、學深品重、任職數年、成績優良、刻奉教局令、調充橋頭鎭區立第一高小學校校長、遺清眞校長之缺、當以該校學品兼優之教員、張化成接充、想張氏接辦後、對於校務、定有一番刷新建設云

金州農業學堂 考試新生揭曉

金州農業學堂、曾于上月間

同文商業校 招生新紀錄

吉林二道碼頭同文商業學校於今年春大貼出招考新生的布告、以後就有願意求學日文的學生、計先後報名候考者、共有二百零七名之多、當經該校於前兩日、業已分科考試、嗣經教授評定試卷

一九三三年中國田徑賽十傑表和世界最高紀錄統計（續）

○號係世界新記錄 △號係世界相等記錄

△跳遠

一、	七米六五	倫洛	（德）
二、	七米六〇	南部忠平	（日）
三、	七米五七	歐文	（美）
四、	七米四九	巴羅	（匈）
五、	七米四八	哥爾帶	（匈）
六、	七米四七	原田正夫	（日）
六、	七米四七	布爾克斯	（美）
八、	七米四六	蒂拉莫	（芬）
九、	七米四五	台維斯	（美）
十、	七米四三	威廉遜	（美）

平均記錄 三三年七、五〇七 三二年七、六三四 三一年七、七五六

△三級跳遠

一、	十五米卅一	美特卡爾夫	（澳）
二、	十五米十八	斯恩遜	（瑞典）
三、	十五米十四	坡達斯	（荷）
四、	十五米十三	大島兼吉	（日）
五、	十五米九	原田正夫	（日）
五、	十五米九	拉耶薩理	（芬）
七、	十五米五	田島直人	（日）
八、	十四米八五	宮川昇	（日）
九、	十四米八二	格爾維爾密	（意）
十、	十四米八〇	西田修平	（日）

平均紀錄 三三年、十五米卅一九 三二年、十五米卅一四 三一年、十五米卅〇七

△擲鐵球

○一、	十六米一〇	杜蘭斯	（美）
○二、	十六米〇六	萊克曼	（美）
△三、	十六米〇五	喜爾雪非蒂	（德）
四、	十六米	克羅雷	（美）
五、	十五米九八	卡曼	（美）
六、	十五米九四	海利亞斯	（波）
七、	十五米九二	維滕克	（維斯特尼亞）
八、	十五米八九	喜菲特	（德）
九、	十五米八七	蘭貝特	（德）
十、	十五米八三	丹	（美）
十一、	十五米八二	福歐克爾	（德）

平均記錄 三三年、十五米九六四 三二年、十五米九四二 三一年、十五米六九〇（未完）

楊氏私塾招生

並查驗各生體格品行、暨家長職業、異形忙碌且愼重、已於日昨榜示、計正取五十名、備取十名、按原定額數已竟多取十名啦、這就是該校從開辦以來、招生的新紀錄啊

吉林紳士楊梓玉、宿儒也楊君於上年從清理田賦局局長辭職後、仍在家讀書習字、今爲補助青年學識起見、特在本宅設立私塾招生、除教科書外、以教授經書爲重、願望有志者、趕快前去求學、[illegible]、幸勿失此良機啦

皇儲誕生慶典 表彰優秀生（續） 教師兒童氏名逐次披露於後

鐵嶺普通學校 校長 大西菊治

△第一學年 李宗元（婁玉男）
△第二學年 禹琥命（李榮祿）
△第三學年 李興元（李子河）
△第四學年 朱元明（大西菊治）
△第五學年 郭大淑（鄭世極）
△第六學年 朴宗鎭（鄭世極）

鐵嶺日語學堂 堂長 小田島孝藏

△第一學年 徐升田（山本德一郎）
△第二年學 劉紫宸（金錫庚） 張漢儒（長崎菊五郎）

鞍山普通學校 校長 趙寬錫

△第一學年 崔一燻（趙寬錫）
△第四學年 金浩淳（趙綏易）
△第五學年 李順玉（金乘翰）

鞍山公學堂 校長 市江房一

△初級一年 陳煥連（張素琴） 姜永泰（王羽笙）
△初級二年 吳紹義（包永川） 富恩清（鄭鐵成）
△初級三年 王蓮英（臧錫廷）
△初級四年 東乃倉（趙作垣）
△高級第一學年 劉恩治（張興進）
△高級第二學年 王庭鈞（吉田新）

遼陽日說學校 校長 隅清麿

△本科第一學年 龍利人（李春萃）
△本科第二學年 徐鐘恩（飯塚計作）

四平街公學堂舉行 學藝會之盛況 各界男女來賓蒞場參觀 學生表演藝術成績良好

四平街驛前滿鐵公學堂於月之十二日午前十時、在本學堂大禮堂作演學藝會、並先行通知本埠各界紳商、及學生之父兄、來會參觀、到定開會時間、各界男女來賓擁擠齊到、經招待員按次引導入席、自午前十時即行開會、首由堂長稻川先生致開會之辭、上堂向來賓行禮畢、說今天是本學堂爲考量學生們素日成績若何起見、所以每年必開一次學藝會、藉以鼓勵學生們、知道努力求學、並請大家來參觀、助學生的興趣、既蒙大衆不辭前來、眞是本學堂特別的歡迎、實在的榮幸之至啦、但是學生們的程度很淺、所演作的不很優美、還求大家諒解吧、說畢繼續開幕、所演課目列左

一、唱歌、滿洲國歌、全體
二、唱歌、春來了、初三
三、對話、動物學院、初一
四、唱歌、楊柳妹妹小麻雀 初二
五、劇（滿）寶石案、初四
六、唱歌、小狗汪々叫初一
七、劇（滿）兎和狠、初二
八、唱歌、愛蓮輔車、高二
九、劇（滿）萬里尋兄、高一
十、音樂、孟姜女音樂部員
十一、可憐的秋香、女生
（十分間休息）
十二、劇（日）子供和山羊初三
十三、唱歌、大連春歌高一
十四、劇（滿）死象案、初三
十五、唱歌、孔夫子吃石炭 初四
十六、獨唱、鴨綠江、高二
十七、劇（滿）正義之鐘、高二
十八、唱歌、春天來啦、初一
十九、音樂、太湖船、音樂部員

以上所演的無不精熟、並無錯亂之點、觀者無不鼓掌贊美、齊云眞是教道有方、學生靈捷、按次演畢堂長稻川先生致畢會之辭、說今天所演的地方不好的太多、時間又很常久、恐怕誤了大家的事情、這是本學堂實在對不過的、請大家原諒才好、現已到五時了、就此畢會云

台東西各區 將立民敎館

青島民衆教育實施、極須擴張、故最近教育當局擬在臺西臺東各區、設立民衆教育分館、以便開始工作、因該處爲下級社會民衆聚集所、故最近決定、開始籌備、先適合于民衆教育宣傳之目的成立民衆教育分館兩三處、工作實施標準、注意圖書書報等之設備、及隨時講演民衆應有之常識、藉以完成民衆教育實施目的

魯教廳招考 公費留學生 報名者四六人

濟南訊、教廳招考公費留學生、報名者四六人、鄉村教育輔導委員會、今在教廳開成立會、省府通令各縣舉辦民選區長

模範文藝

水的功用
（復縣縣立第八小學校補習班學生 浦昭庭）

水的種類很多、像海水泉水雨水等、對於人民生活上和交通上、都有很大的利益、海水多含鹹質、用以沐浴、能使皮膚健壯、又可以製成潔白的鹽、還可通行船舶、轉運貨物、便利交通、傳達文化、繁興商業、泉水就是平常吸用的水、可以烹茶煮飯、洗滌各種物件、雨水能滋潤植物使之生長、供給人們的使用、以上幾種、不過是所見到的、至於水的功用極是繁雜、我一時是數不到的、水的功用像這樣大、我們可以不愛惜他嗎？

火爐
（新京市小學初二年生 孫志鈞）

火炉是用鐵做成的、上面有門、下面有四足、中有炉條、旁有煙筒、在冷天把他生在屋內、能發出很熱烈的勇氣來、把冷氣給趕出去、使我們人的身體溫度增加、無論作什麼工作、總是很舒服而樂爲的、所以每到冬大各省署或民家、都要生他的、這樣看來、火炉的用處、是很大的、

三台山旅行記
（復縣立第八小學補習生 浦昭庭）

癸酉夏四月既望、吾校有旅行的舉動、預定目的地爲三台山、上午五時、咸集操場、整隊、七整時出發同學近二百人、衣冠履襪、整然一致、學生携鉛筆日記簿、體操教員宋師引導出校、軍樂鏗鏘、步伐整齊、直至復東鎭街、道旁觀看的人、稱揚學生、精神煥發、頗饒尚武的氣慨、走到郊外、看見楊柳垂絲、桃花漲浪、草蟲紛躍、禽鳥爭鳴、同學胸襟不覺頓暢、行歌互答、響震天空、未幾見群山聳立天際、那就是三台山了、未幾見有一剎宮殿巍峩、佛龕高巍、適開勝會故遠近男女、皆蜂擁而至、至廟內、則見神像或坐或立金碧輝煌、燦爛奪目、一切工程的精美、不可用言語形容了、及散隊、余等有記寫碑景色的、時已將午、余等乃午餐、飯後又整隊登山、遠望黃海、見煙霧迷漫、近視山下、則行人似蟻、四周稻田樹林、景色歷歷在目、少息復至廟中、見一般僧人執鐃鈸、擊鐘鼓、口誦釋典喃々不絕、實在太迷信了、幾斜日銜山、回光上樹、暝色將起了、遂循故道歸來、遂用筆把這段事、記載下來

林中鳥
（復縣立第八小學校補習班生 浦昭庭）

白悠々的天空、一片樹林盤繞、鳥兒在林中往來跳躍、有時理他的美羽、有時發他的歌聲、一種怡然自得的情狀、直有傲視一切的情景、一塊黑雲飛過、微雨淅瀝落下、鳥兒急忙飛回他安樂之巢、一會兒雨停了、太陽的恩光普照出來、鳥兒也出巢自在逍遙地呼朋喚侶、隨在遊遨、天黑了、仍在樹杪吱吱地鳴嘯、人兒聽了也不能睡覺了

兒童良藥 童寶 小孩諸病第一靈藥

眩暈不省 急慢驚風 五疳發熱 痲疹痘瘡 胃腸諸病 胎毒夜啼 惡心青便 傷食吐乳 兒科諸病 百發百中 藥店皆售 每包大洋 參角

大連德記全棧大藥房發行

商務印書館瀋陽分館發售兩大預約

一、四庫全書珍本 初集二百三十一種 分裝約二千冊 六開版本 預約本年四月底截止

預約價目 一月十五日起至二月底期內預約者大洋五百六十元 三月一日起至三月底期內預約者大洋五百八十元 四月一日起至四月底期內預約者大洋六百元

郵費 在奉取書或由上海遞郵日本及大連者三十元否則加倍

出書期次 分四期 第一次本年七月底、第二次本年十一月底、第三次明年三月底、第四次明年七月底

二、四部叢刊續篇 第一期書五百冊 六開版本

合於本年內分四期出齊同時發售零本 預約價現大洋壹百伍十元 本年三月底截止 郵費在奉取書或由上海遞郵日本及大連者十四元否則加倍

館址瀋陽城內鼓樓北 大同三年二月

人之身體精神注意 補腎壯陽轉弱爲強 金剛藥片 大贈品 買一盒 送一盒 四十一天

主治先天不足腎經虧損房勞過度手淫過度遺精滑精精液缺乏精冷精清子嗣艱難陰莖短小陽萎不舉舉而不堅堅而不久房事早洩老年精衰夜多小便精神困倦頭暈眼花耳作雖鳴行動心跳動作氣喘四肢無力腰痛腿軟形容枯瘦夜不安寐等症凡腎經所虧發生各症無論新久按法服用均有特效此藥純粹補劑非市上所售之興奮品可比如無病常服永保無腎虧陽萎之虞且體質强壯精神充足而房事快美得十分滿意故東西各大醫生每治腎虧陽萎病時時得囑其服金剛片聖藥其藥性和平効力宏富不寒不燥四時皆宜老幼可服[illegible]無流弊眞正百發百仲全球無二第一良藥也

服法每日早晚飯前服二片白水送下要有房事前一點鐘服用四片淡鹽水送下奏效如神

定價 大瓶國幣二元四角 半打十二元 小瓶國幣一元二角 半打小瓶六元

外埠各大藥房均有經售倘無處購買將欵滙寄哈爾濱道外老福春堂總售處哈爾濱本藥店無悞原班回寄郵票代價亦可

外埠代理

大連西崗康德記源棧 大連華西藥房 大連華泰藥房 大連淡路町大成藥房 奉天鐘樓南大成藥房 奉天鼓樓南五洲藥房 同天軍署街大吉祥 奉天軍署街口震泰報館 奉天中街裕泰東 公主嶺三合德 江省中西藥房 同倫久逢長 海倫 哈爾濱道外四道街總發行所

營口永世豐利藥房 四平街同和發 洮南五洲西藥房 吉林中西藥房 敦化耀廷生藥房 新京長生藥房 新京大興良藥房 安東復興 海龍足遠 新京久長 海倫 餘記方久東房

老福春堂

平肝和胃 止痛運氣 肝氣新藥

此藥係用最新化學分析取其精華其質無臭無味藥性和平成效卓著決無副作用之弊

肝胃氣痛 俗稱心胃痛其實病在肝胃與心臟無關得病原因不外食積氣阻所致或時痛時止或食後作痛

痛時 或如刺如絞或日夜無

此藥功能平肝健胃止痛運氣消滯利濕

氣滯面黃腹脹胸膈痞塞噯氣嘈雜不思飲食胸悶鬱結 口苦作酸嘔吐清水食積 服滿痞痛大便秘結等症

此藥對於急性慢性腸胃病均有卓效如腸胃衰弱下痢瀉肚不止消化不良飲食中毒服之神效此藥無病常服健胃消食增益全身血液精力體力安眠解熱其實效之神有意想不到之靈驗

肝氣新藥每盒定價大洋二元每打廿圓外埠函購郵費在內 總行上海新生製藥公司 滿洲總代理奉天小西關祠堂前 大生藥房 滿洲國自動電話三四七二號 大連市西崗街總代理店 康德記源棧藥房

生財妙法

◇人人都願意生財、但生財須會生財之法
◇更是那又有利、又有趣、又可靠的良好生財妙法呵！
◇那麼、你最好是趕緊訂閱一份『農業進步』雜誌看々、管保叫你得着『一生財妙法』、使你心滿意足！
◇『農事進步』是漢文月刊雜誌、最實用、最有益、最便宜、全年十二冊、僅僅大洋二圓（郵費在內）
◇訂閱最簡便、或用本社『振替號碼』、或用國外滙票、保險信封滙欵、直接訂閱也可、各城鎭都有分銷處
◇並招分銷處、另有說明書函索即寄

本社 旅順市善通寺町三 農業進步社 振替號碼大連六〇三四

心腹舒快丸 心痛·肚痛·膨悶·脹飽·絕對神効

心痛肚痛 膨悶脹飽 脾胃不清 消化不良 飽膈上酸 腸胃諸病 嘔吐惡心 五積六聚 飲食不進 胃腸諸病 百發百中 藥房皆售 每包三圓 大洋參角

大連德記全棧大藥房發行

青春腺之發明

生理學大家德國施泰乃哈博士取幼稚動物各若干移植性卵巢於雄性動物內則見移植卵巢之雄者顯爲女性體矮小皮毛柔軟陽物萎縮乳房澎漲此雌化之雄動物性格完全改變性交力衰失一切舉動皆如女性更移植丸睪於雌性動物內雌性之物其發育與雄性者殆無差異皮毛同變化乳房[illegible]

青春腺藥片由（動物）（青春腺）體之內分泌物集合而成故於服藥無效之生殖器性神經衰弱症、及精力消耗、全身倦怠作事厭倦、易感疲乏、不眠等症、及生殖機能減退（早洩勃起力減退陰委）性慾減退、性慾缺乏、及發育不完全、新陳代謝機能衰弱症、心臟代償機能失調症消耗衰弱症、初老期衰頹、女子經脈不調、過多、過少經脈閉止、不妊娠半產子宮寒冷、赤白帶下、腹痛、交接快味缺乏、及卵巢發育不良者、有特效[illegible]

效驗 區別 價格

中國南洋總經理 上海哈德洋行

△外埠代售處 [illegible]

新京大馬路四馬路口拐角 中興大藥房

消閑世界

張海若寫心經見贈賦此謝之（黃偉伯）

層層浩劫罩寰中、疫癘刀兵水火風、孰向天龍參一指、能從法象悟三空、高車駟馬非爲貴、實井金溝亦變窮、不有心經來引導、鈍根何日豁然通

元宵雅集（黃偉伯）

輝煌燈火又元宵、爆竹聲喧破寂寥、頓悟鷦巢身世窄、遠瞻羊石海天遙、千秋寄託憑詩卷、百感消磨付酒瓢、雅集一堂新舊雨、清談劈似聞韶

其二

喚醒騷魂此夕中、一輪華月麗長空、無情宇宙催人老、有限金錢促世窮、足踏囂塵難免俗、心儀古史自砭蒙、諸公好句霏珠玉、聲應壇前我學蟲

破鏡重圓（續）（劉佩良）

曉星寥落、殘月朦朧、金雞三唱、曙色上窗、她自從昨晚聽了那嚴厲的逐客令後、不知哭了多少時候！她本想在天明的時候、去法院起訴但又爲顧全自已的名譽、只得隱忍了！但是衣食怎樣維持呢？最後她才決定托友人介紹、度那教員生活以消餘年、她這一夜反來覆去、總未得入睡！好容易盼到天亮、便起身整理一切的東西不辭而別了

志仁自從在大學卒業後、便做了法華貿易公司的高級職員、每月的報酬是很豐富的、他自與同學時期的女友秀岩女士、在愛情濃厚的時候結婚後、也曾度過幾箇月最美滿、而甜蜜溫柔的生活但是世情反覆、人世風波、久而思厭的心理、是普通人的常態、於是他前時愛慕迫求她的心情、完全改變了！發現她的缺點、和不滿意的地方了、這時、有許多嫖界大王、冶遊老手、領導志仁到著名的香風書寓去、接識一位大名鼎鼎的玉玉校書、那飽嘗世態、見風駛船、慣以米湯迷人的表子、見到這樣富有而年少的客、就大施其狐媚手段、志仁從此總星夜不歸家、拿那惡濁娼窰、做了盤桓之所！秀岩訪知這事情後、也曾忠心的拿嫖妓的厲害勸導、但是迷於色網的志仁、何嘗入耳呢！因此家庭間也曾起過幾次衝突、那美滿快樂的家庭、竟變成不快的生活了！最後他竟一昧天良、置秀岩於不顧、明目張胆的將玉玉買到家中、度那快樂生活、那萬惡的婊子看見秀岩柔弱可欺、於是視爲眼中之刺、肉中之釘、大有一日不能相容的情形、最後開始她那毒辣手段、進枕邊秘言、終於使志仁不顧前情、將那可憐的秀岩離棄了

志仁自從與秀岩不動聲色的離棄後、對於良心的訊問總覺不安的、然而一見玉玉那美蓉乍吐的的面貌、燕歌鶯語的口調、米湯如意的話語、這又使他忘却一切理志、屈伏在她的柔術裏、

東風解凍、百植叢生、大地春回、溫暖氣候、志仁與玉玉每天總是度着那溫柔鄉裏的生活、現在計算也有半年多的日期了、但是當這天地之氣相吻合的春天、他終於不謹慎、而染上最危險的梅毒了、他起始曾請名醫調治、但是總未見効！最後由於病的巨烈、他入醫院了！她每天總要親到醫院去問訊並安慰他、他雖然在病期裏也覺不出十分寂寞苦悶

駒光如駛、歲月如流志仁自從進院養病後、計算起來一月有餘、他的病症現在離出院的日期很近了、但是他近來眞奇怪而懷疑極了！他已發現她、玉玉——最近已有十多天的日期、不來看他了！他感覺出十二分無聊了他猜想她是忙的脫不開身嗎？但是家中也沒有什麼麻煩雜亂的事務呀？這眞使他悶在葫蘆裏了嗎？他終於要打破疑團、不待病的痊癒出院了

他從汽車裏出來、要敲大門的時候、直使他驚疑的滿身寒戰起來、只見他那大門的牆上、貼着一張紅紙招租條兒、院裏死一般的沉寂！最後在腦筋清醒的時候、他才慢々的走向房東那去詢問了！

「呀！你……你你不是……死……了嗎？」房東太太、看見志仁走進屋的時候、驚嚇的連話都說不出來了！一邊說着一邊向外跑

他聽了這樣當頭棒、直氣得要跳走來！同時越發使他疑心！他急用手扯住房東太太的衣角說：「我沒有死、你有話慢慢說、不要驚怕！

房東太太被他扯住了衣服越發怕的喊着說：「快來救人吧！」

他直急得熱汗直流、兩隻脚不住的在地板上亂踏！老趙、李媽聽了太々的喊聲、都拿着木棍、火鏟打進屋來！他們看見志仁在屋裏站着異口同音的說、打鬼、打鬼快打、打…一說着的時候各舉兵器奔向志仁！

志仁在這千鈞一髮的時候！直吓得哭喊着說：「我是人、你們不要疑心！……」一

轉是老趙有一些見識、很有把握的說：「鬼叫三聲不應、我叫你三聲吧！」一楊志仁、楊志仁、楊志仁…（未完）

懺悔（續）（夢影）

劉某笑道「你不用客氣了！來吸點吧！今天我爲你倆情交發現的良賀喜、以此爲獻品」請過來吧！一女郎亦向我笑迷々的很懇切讓道「李先生請過來吧！我們新交的朋友、劉某爲我二人賀喜、來吧」我見女郎這懇切執意的讓我、因新交的異性朋友我的心中實是欣慰快樂極矣！我以無法推諉、才上炕倒在燈傍和女郎對燈照面躺下了！那女郎一壁燒煙、一壁與我低音嫵々含情姣媚的與談東論西的說個不絕、我看她對我的用意是很體貼、所以我着這體貼溫柔的態度、越是使我安慰無比了、致於她呢？是一味向我百般嫵媚千般用情、甜言蜜語喁々低談、尤其使我心花怒放魂魄迷離陶醉如癡！甘爲登徒子拜倒她的石榴裙下！她與燒煙讓我就吸毫不謙辭的、將從前那固執大煙的心理、被她這一陣用情婉密的言語柔諄的體貼的態度誘惑我完全打消了！反覺這一件神聖而逸然的美事了！直吸的我頭暈身不能動方才停止！劉某見我是吸醉的樣子說道「李先生你抽醉了？？一女郎道一不要起來動顫！在我這老賞躺一會兒！便好了！」一時我只覺週身輕爽很啦！將身一合便覺身像騰雲一般、身輕如羽、忽忽倏々的飄飄蕩蕩的、像仙子入雲的一般、週身舒暢極了！我便合眼如朦朧要睡的樣子、劉某說道一我倆走吧？天氣也不早了快到八點鐘了！」一那女郎說一劉先生忙的什麼？李先生醉了等々他吧！」一我聽劉某說走的話、心裏很不痛快、暗想有這樣一個美人兒陪伴搭訕閒還往那去呀、便向說道、劉先生等々吧！一會兒再走、回去也不能睡覺、也是耽着、這裏不是一樣嗎？女郎笑道「這可眞的到我家不是像你家一樣嗎」劉某便笑道「那麼我們就耽着吧」！女郎說「李先生喝水呀」我接過水來喝了一碗、復又迷矇的躺下去、這時那老媼亦由外邊近來了、笑向劉某道、「先生抽完了嗎」劉某說一抽完了」那女郎也向母親說道「媽呀！我交個朋友！這位李先生是我新交的朋友！這老媼笑喜很歡喜的說「你眞能高攀、李先生也不嫌你」我起來向老媼說道一老人家不要客氣了！」一老媼笑道一你抽多了吧？」一我道「頭暈」老媼說躺着吧！」一我說「不要緊於是我們四個人搭訕閒談到九點鐘方才回宿舍、我躺在床上朦着眼睛、又廻思那女郎對我的風味！又廻思那雲霧裏用情的態度！無益的勾當、反成了有益的事情、不顧古語云「有緣千里來相會」這句話誠非虛言！我與她萍水相逢、一見如故、我想這也是愛之神所驅使、並非偶然也、假使我與她愛情融恰達到目的時、這事我不能不感激劉某之介引、爲我二人愛情發動之導火線、終夜無眠、輾轉反覆廻思、直到半夜三時後才起床收拾上班時計報過九時中、算將她婉娜倩影深刻我的腦海中、算我在公務繁冗中、不能有一刻的忘却她

嗬！々！下班鈴聲傳來、我這一天公事也算馬々乎々過去了！剛走到廣所開飯的鈴聲又嗬——々的傳來了！我又反身走到飯廳去、胡亂吃了一肚子飯！也不知香也不知淡、總算糊里糊塗吃了！到廣所後劉某道一今天還走不？」一我道「往老周家我去往別處我是不去的」一劉某笑着說「好吧從你願」說着我二人便冠帶往周宅走去（未完）

人生觀（芝欣）

噫、人生宇宙、瞬息百年、熙々攘々、於紅塵十丈中、披星戴月、東跑西顛、汲忙之苦、形容殆盡、觀其患得患失營求不已之態、幾不知有死之一日也、眞是勞々碌々、搾々扎々、日在這黑暗如漆的社會裏討生活、爲公忙耶、爲私忙耶、忙個不了覩其狀可笑亦可憐耳

何謂之公日、以身服務者、必須於於當時間內、盡其相當工作的義務、求其不曠乎職守、方不愧於良心、此爲公不得不忙也、何謂之私、曰、公餘之暇、酬酢以敦睦誼、交際以聯感情、慶賀吊祭、尤屬辭不獲已、情不可却者、此爲私而不得不忙也叶、何謂人事、那叫交往、分明幾片袁頭相攞、那及得梅妻、子鶴、衣劍、琴香、何謂利得、那叫名揚、子夢盧盧、未熟黃梁

且夫關山萍水、誰是知音海角天涯、難逢帝闕、生平汲々追々而終以死了之、回憶人生之意義、究安在哉若吾輩之碌々者、生前乏善可道、歿後無名可稱、眞不啻滄海之一粟、與草木同腐而已、何若探勝尋幽、雅人深致、適無所從、優遊自得何等快愉、何等暢然、只是塵網櫻人、從來誰能擺脫、亦自呼負々而已

△歡迎投稿▽

一、來稿必須旁加句點
二、書稿必須一面直書
三、來函書明消閒世界
四、刊載與否概不退還
五、有趣味短篇爲合格
六、不論新舊一律歡迎

社會小說 苦伶仃（四）（柔蘅稷）

第二回 喜信飛來有情人終成眷屬 噩耗馳到無意事已應纖言

雲錦文含笑不語、正是這個時兒、通州教育局長的女公子、差人賫到名刺、附註、雙十節請二位女士光臨參加慶祝大會、她們向來使答應了不表、有一天文博在報紙副頁裏、發見兩篇稿子、一爲林月廻聲、署名錦紋、一爲千里一線、署名少女、他冷靜的讀下去、林月廻聲、寒林鳥無聲、山川寂靜、我愛他大自然的幽默、景秀風清、美玉閃出無暇瑩光、在我眼前輝煌怎不令我心神向往、喜慕狂、我不羨人間貴顯、不羨天上神仙、我願那美玉永遠任我賞玩、任我留戀、呀何處送來清脆歌吭、含有幽怨淒涼、你不要多唱了歌之人、她少女心頭、感受了微々創傷、金文博看畢已會意雲錦又了解了自已的心、復又沉默的繼續下看千里一線、一團皎月掛在天邊、雙雙情影攪遊人間花之前溪之畔、聽落鶯飛燕、看清波漣漣、一幅大自然的圖案、令人生羨、亦令人生嘆、意是有緣、羅於黃波之北、聚於白河之南、千里一線牽、天涯咫尺間、花香陣陣、花艷豔、任你蛺蝶穿花過、飛去猶復還、花既有情、蝶終有感、趁起東風輕搖曳、且盤旋、你們是人緣天緣、一線繫牽、呵祝你們人緣美滿天緣美滿

金文博看完、不禁感於衷懷、暗自思忖表姐、爲我們的婚姻眞是煞費苦心、不但作言語媒介、尤且作文墨冰人、古云、君子成人之美、表姐可當之不愧了、可憐她孤鴻失偶、隻影淒涼、當玉壺三漏、月上欄干、抑亦有今昔之感耶、噫嘻、文博嘆息一回、然後將稿引剪裁下、置入簇中、自去工作、又隔二日、便是十月八號、文博趁起明天休假、國慶大典、職員解工三天所以他便向站長請准、回家一望、念家心切、那管晨昏、當晚請了免費票、登車急旋、畢竟交通便利、翌日以早到了家中、母子見面、喜不自勝、老夫人把他走後家中情形、一一告訴他聽、最後論到婚姻問題老夫人却現出了一團高興、文博你想、雲姑娘是多麼擡愛于咱一不嫌棄咱的貧、二又給你推薦事、依爲娘意見這門親眷作了罷、前些日你表姐在那裏住着、來過一封信、把雲姑娘誇得千好萬妙、又懂人情、又達禮義、更有很好的學問、爲娘看了、喜出望外、你想爲娘偌大年紀、盼兒媳盼得老眼欲穿、正以家寒行聘爲難、恰巧此番你歸來、如何籌措、望你自作主章金文博思索一廻、只好明天、兒到彼處拜望一番、以叩謝爲名、暗向兒表姐採訪眞相、彼方如何示意、綜後再作准備、老夫人點頭稱善、按下母子不敘、到了十月十號這天、早飯以後、郎妙香雲錦文、同時修飾起來、她們雖不敢與侯門小姐、那許多穿戴、但也有幾身整齊隨時的新服、妙香爲了自已是失偶的人啦、一切服飾、概取雅素、士爲知已者死、女爲悅已者容

她似乎承認是千古垂昭的明訓、雲錦文是一顆玫瑰的心、一切服飾正在力求美好、因此她的衣服、格外顯得華麗、她們穿著已畢、辭了上房二老、向教育局參加國慶大會而來、時計九點十點響過去、會塲來賓、早已到齊、大典過去、臨時主席致詞、來賓演說、俱樂部奏樂、騰歡氣象、欲凌霄漢、妙香錦文在此熱烈情勢之下、萬沒料到金文博到來、錦文忽然一眼瞥見廚役王大、在萬頭鑽動之下、倉惶四顧、原來妙香和錦文、還有一班女士、都站會場西首高處、所以看得明白、她緊忙提起腔音、老王什麼事、老王順着語音走過來姑娘你們回去吧、家裏來了鐵路局的金先生老爺差遣我來、催促你們快些、王大說完、竟自去了郎妙香雲錦文、告辭了會長的女公子、隨後也趕回來進了上房、老爺和夫人正陪文博談話、依李老爺、是陪同文博到客廳講話、夫人不肯、以爲不是見外的客人、所以他們便這樣坐了下去、妙香錦文向文博寒暄了幾句、老夫人吩咐王大、下作速烹調、以饗來客、原來老夫人一見文博、便暗暗誇獎、好一表人手白淨面皮烏秀的眉、明朗的眼、鼻庭端正、皓齒丹唇、乍眼看去、好一似粉黛佳人、老夫人暗想、怨不得甥女屬意于他、假設老身生得這樣一個兒子、也要快活一生哩、老夫人想在此處、自嘆膝下空虛、瞠目發起呆來、雲錦文旋又邀請金文博、到客廳談話、李老爺立起身來正是讓到那邊去、也好幽雅一些、那麼賢契請過那邊一敘罷、金文博謙遜一番、同行出了上房、

水滸（一七）

吳學究說三阮撞籌 公孫勝應七星聚義

第十四回

阮小道：一那夥強人、爲頭的是箇落第舉子、喚做白衣秀士王倫第二箇叫做摸著天杜遷、第三箇叫做雲裏金剛宋萬、以下有箇旱地忽律朱貴、見在李家道口開酒店專一探聽事情、也不打緊、如今新來一箇好漢、是東京禁軍教頭、甚麼豹子頭林冲十分好武藝——這幾箇賊男女、聚集了五七百人、打家劫舍、搶擄來往客人、我們有一年多不去那裏打魚、如今泊子裏把住了、絕了我們的衣飯、因此一言難盡！一

吳用道：「小生實是不知有這段事、如何官司不來捉他們？」阮小五道：一如今那官司、一處處動撣、便害百姓、但一聲下鄉村來、倒先把好百姓家養的豬、羊、雞鵝、盡都吃了、又要盤纏打發他！如今也好教這夥人奈何那捕盜官司的人！那裏敢下鄉村來？若是那上司官員差他們緝捕人來、都嚇得尿屎齊流怎敢正眼兒看他！」阮小二道：一我雖然不打得大魚、也省了若干科差」一吳用道：「恁地時、那斯們倒快活？」阮小五道：一他們不怕天不、怕地、不怕官司、論秤分金銀、異樣穿紬錦、成甕吃酒、大塊吃肉、如何不快活？我們弟兄三箇、空有一身本事、怎地學得他們！」

吳用聽了暗暗地歡喜道：「正好用計了」阮小七說道：人生一世、草生一秋！」我們只管打魚營生、學得他們過一日也好！」吳用道：一這等人學他做甚麼！他做的勾當不是笞杖五七十的罪犯、空自把一身虎威都撇下？倘或被官司拏住了、也是自做的罪」阮小二道：一如今該管官司、沒甚分曉、一片糊塗、千萬犯了迷天大罪的倒都沒事！我弟兄們不能快活！若是但有肯帶挈我們的也去了罷！」阮小五說道：一我也常常這般思量、我弟兄三個的本事、又不是不如別人、誰是識我們的！」吳用道：一假如今便有識你們的你們便如何肯去」阮小七道：一若是有識我們的、水裏水裏去、火裏火裏去、若能彀見用得一日、便死了開眉展眼！」

吳用暗暗喜道：「這三箇都有意了、我且慢々地誘他」又勸他三箇喫了兩巡酒、吳用又說道：一你們三箇敢上梁山泊捉這夥賊麼？」阮小七道：一便捉得他們、那裏去請賞？也喫江湖上好漢們笑話」吳用道：「小生短見、假如你們怨恨打魚不得、也去那裏撞籌、卻不是好」

阮小二道一老先生、你不知我弟兄們幾遍商量、要去入夥、聽得那白衣秀士王倫的手下人都說道他心地窄狹安不得人、前番那箇東京林冲上山時、嘔盡他的氣、王倫那厮、不肯胡亂著人、因此我弟兄們、看了這樣、一齊心懶了」阮小七道：一他們若似老兄這等慷慨、愛我弟兄們便好」阮小五道：一那王倫若得似教授這般情分時、我們也去了多時、不到今日我弟兄三箇便替他死也甘心！」吳用道：「量小生何足道哉、如今山東、河北多少英傑豪傑的好漢！一阮小二道：一好漢們儘有、我弟兄自不曾遇著一

善言雜俎

梁繼志蘭因絮果（四）

逢春謂湯氏曰、今而後不至骨肉分離矣、此我同學好友不意今得見面、可見天無絕人之路、死裏又得重生矣、買妾之老翁、是個好人、喜人之喜曰、好了好了、汝全家不必哭了、天不使汝骨肉分離眞萬幸也、而龜頭乃、土豪惡棍、市井兒徒出身、非然者、亦不敢去作龜頭、龜頭龜頭、其出身皆無賴由今見可居之奇貨、不能到手如何肯善罷甘休、曰、買賣一聲、百三十元、業已措足中止不賣可乎、倘吾錢措不足中止不買、汝能容乎、逢春曰、此我同學好友、救我於難、我惟無路可走、始出此賣女之下策、他鄉遇故知故知救我、我便無庸賣女、我不賣女、骨肉不至分離、你看之猶不喜歡嗎、龜頭曰我喜歡我家進人口、那管你折人口、不折人口呢、要留是你、不賣也是你、市上無此等買賣、你覺來淆亂我的市塲嗎梁有棟插嘴曰、世界上那有強迫人、骨肉分離之理、你眞是一個無賴由、快靠後些、不賣給你、你待怎樣、龜頭大怒曰、哈哈！你好大胆、我不找你、你反來找我、你眞是無賴由之尤者而反無賴由我耶、我的買賣快要講成、你欲奪去、故意裝腔作勢、甚麼好友、甚麼故知、我的買賣、就得讓給你作、豈不是枉想、不看看我是作甚麼的、拿這個巴戲來蒙籠我、豈不是般門弄斧你快靠後、休來攪壞我的好事、有棟曰、慈善家有胃充的好友故知、靡有胃充的我不靠後、看你能怎樣、二人向一處湊、又將動武、又出一魯仲連、爲之排難解紛龜頭頭強不服、橫不說理、不容第三人置喙、大有不得有人、絕不甘休之勢、魯仲連、非前次之魯仲連、哦呀呀脾氣上來了、破口大罵曰俚々兎子作硬繁、汝等騙買良家婦女、逼操賤業陷害多少良家女子、我久恨你這般很毒蟲、良心漸滅殆盡、不足齒於人群的東西、使馬拉車、賺錢以奉自已使用、已是靡有良心、使人家嬌生慣養、愛如掌珠之女孩、逼操皮肉生涯、賺錢以供自已揮霍、良心安在、喪盡良心之人、可殺不可留、可惜馮玉祥廢娼之議、中止不行、使此無良之輩、仍在人間、大爲女界之蠹、一恨事也、汝等死後、冥王應於十八層地獄下、再闢十九層地獄、以處置汝等、罵得龜頭、々頂生烈火、兩眼冒金花、渾身顫抖、而青如漆、大呼一聲來呀、汝等還不動手、給我打打打呀但見龜腰龜背、龜尾龜抓、忽刺々上來一大群然而魯仲連、乃好打不平之大俠、拳似擣鈎、手似鋼叉指似擒鈎、制緊叉、抓芸鈎掄動如飛、打得那些龜奴、

東鄰詩人吟稿

壽赤澤國手華甲

（丹菴宰田時四郎）

軒岐仁術究幾年、參苓蒸求多丹煙、傾秘起死三折肱、肘後龍方技已全、諄諄授徒無餘念、青囊金櫃有正傳、烏城名俊皆不及、推尊夙爲杏林賢、窮巷無復苦病者、博愛奉公計亦圓、壽躋華甲喜有後、時時避喧臥南田、寶鴨煙薰神農帙、尋芝考槃竄與蘋、才學辭藻自豐贍、風月豈無平章權、只有憂時五內熱、醫人醫國勝神仙、

汪澤莒水曰、委曲稱述、無復餘蘊一結巧括盡全篇

馮氏斷癮救苦金丹

商部註册 靈芝商標 天津

中央衛生試驗所化驗全國禁煙委員會張主席題贈（除惡務盡）

天津特別市展覽會得特獎（一百分）衛生局化驗註册▲社會局出示保護▲直隸省長傳諭嘉獎▲山西省署核准備案▲天津警廳化驗註册太原警處出示保護▲漢口警處核准備案▲上海商會給證獎勵▲風行海內六十六年（本堂自清同治七年設立）此丹專戒嗎啡海洛英等毒及鴉片煙癮輕者一付用十天重者三付分兩星期用均能和和平平不吐不瀉痛苦毫無於不知不覺中將癮斷淨且飲食增精神煥發已呈各省官廳化驗註册復經天津煙台濟南河間黃沙河卓國昌黎無錫宣化涿鹿紹興等五十七處拒毒會試用成效安著戒除者指不勝數收到各處謝函證明書▲前曾逐日在天津各報披露每付僅收回藥本現洋一元本堂爲補助拓毒起見如蒙各縣拒毒會函購者價目尤格外克已以盡濟世之心外埠函購加寄費八分或用郵票一百十五分代

本堂發售此丹已歷六十六年非似市上藉廣告售假藥騙錢欺人者所可比擬是以本堂備有影印功效證明錄如將此廣告剪下附郵票二分當即奉閱

總號天津西馬路宣講所前九十四號 峻芝堂

分號天津法租界天祥市塲二層樓上

▲招請外埠經理處

哈爾濱道外正陽六道街口亨得利內柯爾登洋行經理

遼寧總經理 大軍署街 震泰報館 電話中四二一七 日三〇六七

外埠函購須附郵票一百二十六分如匯時匯寫票等大西門內郵局付可也凡滿洲國內函購者每丸付郵票一百二十六分明請付郵票二分滿洲國內購買者須交奉天震泰報館函索功效證標不答復

滿洲國內總經理 奉天震泰報館

先施雪花香

代理處 大連 西崗協源茂 浪速町義康號

營口先施分莊啓

張伯川書扇集

珂羅版精印都廿四幀山水法書各體皆精朴茂嶲逸不讓古賢有曾熙吳待秋袁金鎧王一亭諸名流品題寶熙署簽洵稱藝林珍品每册實售大洋壹元

大連啓化書社謹白

戒煙

新法戒煙 迅速安全 白面嗎啡
斷癮最快 精神照常 作事隨便
癮病齊治 百病不犯 老幼皆可
入院方便 不受痛苦 不想吸煙
忌好之後 如再吸煙 嘔吐心煩
收費最廉

施診

奉天省大西城門外 振華醫院 函索簡章請附郵票

午前施治、分文不取、午後營業、藥費從廉、診治科目、內科、外科、婦女科、小兒科、花柳科、耳鼻咽喉科、皮膚科、接骨科、產科、眼科、驗血、檢便、檢痰

注意 產婆收生救護難產肺病吐血骨折均有特殊療法救急黑紅兩傷各種服毒危險各症不限鐘點前往診治

痰

痰生肺部、籍咳嗽以頓出之、其頑痰濃痰等、則非經劇烈、頻嗽不足以頓出之、故治咳、當以化痰袪痰爲急務也

保肺露之特長、即能將頑痰、濃痰稀釋如水、不知不覺時排除體外、咳自無由發作、更能補肺平喘、尅殺肺癆細菌、誠保肺治咳之聖藥也

發行所瀋陽大西邊門外 寶康藥行

（本埠外埠各大藥房皆有代理）

韋立森補肺聖藥

總發行 山東煙台華美大藥房

分行 大連華美大藥房 及各埠各大藥房各大商店均有出售

咳嗽由感冒而來者居多治之得法一藥便愈否則由感冒而釀成肺癆者往者之凡咳嗽初起宜速治之

主治 傷風咳嗽 肺管發炎 氣逆哮喘 咳嗽多痰 久咳不愈 聲嘶聲啞 喉中作癢 胸脇悶痛 多年咳嗽 痰中代血 諸般咳嗽

安東

劉局長躬率警隊 搜剿各區告捷

訪友勝林久勝均被擒獲 久擾地方悍匪一網打盡

安東縣警務局長劉經傳日前以鄉區匪氛不靖且值春耕爲期已迫爲肅淸匪患起見乃於四日率由錫大隊附帶警百餘名出發各區游擊以二星期內將各匪帮驅除去後茲聞該警隊連日游擊各區指揮搜剿更親赴匪穴搜捕聞於七日在六區東安村楊胖溝一帶拿獲匪首多名計匪首報字訪友久勝二名暨匪首勝林之妻一名與其他匪妻一名又匪徒四名並嫌疑犯六名及獲大槍十三支子彈若干粒又該警隊王大隊長統率部隊在二區前大東溝及河深溝一帶游擊日前業將匪首勝林擒獲其餘各匪已被擊潰日內可解縣依法懲辦啦

通化

商務會聘任理事

本邑商務會近因事務紛繁雖有正副會長殊有應接不暇之勢經召開董事會議表決公推徐炳南氏字煥章爲該會理事襄辦會務該理事已於月之七日到會視事矣

柞木台

獨立營將送 第二期學員

獨立營第三連長閔海臣已於上月就學已誌前報今又選拔軍士每連三名將送入軍士教育班深造聞不日即將實行云

遼陽

縣署奉令調查 救濟教化事業

邑縣公署奉省公署訓令爲准社會事業聯合會提案對於所有內外城各社會事業團體應廣爲聯合常通聲氣而於救濟教化兩種事業尤當重視以便協謀進行藉期完善所謂救濟教化者何乃即養老慈幼濟貧救災講道勸善救正人心挽同頹風等團體是也茲製訂調查表式兩種隨令印發仰速查塡具報等情邑縣署奉令後當即責所各警察署依照式表詳細調查塡報云

高檢廳令查報 有無政治犯 及年屆七十者

邑第二監獄奉高等檢察廳令截至康德元年三月一日以前詳查有無妨害政權及年屆七十歲之人犯趕急呈報監獄奉令當即派員調查並無此項人犯即呈報高檢廳備案云

金州

金融組合之 評議員會議

金州金融組合長曹世科氏曾于本月十日午後三時在該組合事務所內開催評議員之會議今將會議事件誌左

一、昭和九年度經費豫算之件

二、財產目錄揭記及財產價額變更之件

三、元書記李明允身元保證金還附之件

四、預金利率中改正之件

五、新規加入報名者並對于加入諾否信用程度決定之件

民會招標購水車

金州民會事務所逢每年春季風塵揚起時必備撒水車數輛以淨道路而該會今又擬購備水車四輛特於日前張貼佈告招標云

小宮氏榮轉江省

金州民政署稅務係員小宮鶴男氏今榮陞爲江省某機關之職該地士紳爲留別起見特送紀念品以誌紀念

大石橋

逃匪被捕 解送縣署

大石橋東湯池鎭有大鵬部下匪炮頭得勝原名程殿方於二月二十九日由岫岩逃回原籍塔峪溝隱匿被湯池警署偵知署長趙振卿率警前往搜拿正當警士進院之際該匪在屋警見知事不祥遂由後門潛出向北山而逃適被趙署長瞥見向前猛追該匪連射數槍未中被署長鳴槍射擊竟將左腿打傷被捉到署有六音手槍一支子彈數粒一並送縣警務局審訊明確以備送縣署法辦云

錦縣

伊田司令官蒞錦

奉天伊田警備司令官于月十二日電知錦縣日滿各官所該司令准三月十四日午後三時三十六分蒞錦官府奉電後除預先妥備駐節公寓外各機關首領集議屆時赴驛迎迓藉表歡迎云

分所長毆打村長

錦縣警察第四署所轄之唐莊子分駐所所長李福○素與本屯村長李香棠有嫌亦許有關設賭於月之八日李分所長持馬棒將李村長暴打成傷被傷的村長于十日來城禀呈縣長當經縣長親自驗傷後命將受傷者送醫院就治外飭四署長務將李分所送案審訊究竟誰是誰非以昭大白云

延吉

巡官溺職被撤差

本埠警察廳第一署第一分駐所巡官姜洪鈞任職年餘平時亦能盡職責惟今舊正燈節前後忽爾大行肆虐賣放賭局藉廣收入不料竟被上峰查悉當以溺職論立即撤差矣

橋頭

于局長克盡厥職

本邑第七分局長于海濤氏自蒞任以來整理警務不遺餘力揀派幹警調查戶口宵小歛迹以致地方賴以安謐而又嚴禁賭博認查旅店晚間親自巡邏盤查行人該局長作事認眞堪稱警界中不可多得人才也

官民同慶大典

各地擧行之彙誌

黑龍江 慶祝大典籌備委員會副會長于駉興氏于三月一日所致會詞如左今日皇上即位大典告成原因在二十三年以前我皇上在北京遜位改共和制度實欲利民福國不惜敝屣尊榮弗料民國二十餘年飭共和之美名行酸削之虐政生靈塗炭呼籲無門我滿洲國列祖列宗發祥之區其于遺黎民沼於火熱水深尤當迅予拯拔於是天假大日本帝國慨興義師平其亂俾聖子神孫前此遜位大皇帝復歸東土先爲執政以觀王道之敷施及今二年果然化治風行億萬歡忭於是進成帝制還我太平此天之眷愛我滿洲兆民我滿洲國民允宜感情於大日本帝國者也夫日本之於滿洲以地勢論如唇齒以交誼論如手足共存共榮於依於輔此爲東亞潮流之趨勢亦爲五洲列國萬目所具瞻今日帝制成立以後我朝野上下惟應一心一德群策群利去貪汚戒奢侈以忠孝爲立國之本以忠孝爲立國之基從刻苦求生存務堅强立志氣庶幾仰答天庥旁酬友誼而後兆民大職乃盡而後滿洲國勢乃尊現在因孫省長回遼張司令官晉京觀興以省長公署顧問被推爲慶祝大會副會長竊思省城內外各大機關長與夫紳商士民或爲同事或屬舊交幸際昌期深感掬此微忱與諸同人共商互免今日我皇上即位之第一日尤愿追隨諸同人相與歡欣鼓舞於光天舜日之下云

內田領事祝詞

昭和九年三月一日滿蒙之天地淸朗三千萬人民欣喜雀躍者日友邦滿洲國新皇陛下喜納三千萬民衆之總意擧行登極大典垂王道之範於四方伏思建國春秋執政躬親施政於天下措施得宜鴻恩之宣播遍於滿蒙天地會呻吟於舊軍閥苛政之下之三千萬民衆曩向世界宣佈滿洲國獨立曾幾何時今日俯允誕登大位以定國是叡聖至德之治豈惟惶恐感戴之極也今滿洲帝國成立宇宙萬邦瞻視之下國家之隆運如登龍之勢發煥然之光況與鄰邦我日本帝國有鞏固之交誼乎

謹奏祝詞

在齊齊哈爾 日本帝國領事 內田五郎

錦西 虹螺峴鎭農務會長劉樞忱及商會長張輯五兩氏鑒及慶祝皇帝登極大典於二月二十六日至三月四日會率會員等操辦慶祝秧歌會一影高蹻會一影及蓮花落子會約共要唱角色六十餘名並通知商民戶等懸燈結彩該會長領導商民執旗遊行表演昇平天下又於三月一二兩日籌備盒子兩架斗子四面鐵樹開花數百枝燈花炮千餘筒慶賀彩具異常隆重查斯日天氣淸和人民咸集約達數萬之衆該長率商會全體職員齊向國會旗行最敬禮畢三呼皇帝萬歲聲震動山岳實爲千載難逢之盛擧百世偉大之紀念不惟盡慶祝之能事亦足表祝皇恩浩蕩四海昇平云

臨江 臨江縣長劉維淸氏率全縣民衆同司令李公登壽山率全旅官長合辦慶祝登極大典各詳情已誌前報至二日係皇恩賜餐之日特假師中校大禮堂爲賜餐會場是日全塲村長副各機關委任以上之職員司令部全體官長及友邦中江鎭各機關領袖於午前十時許齊至者達二百餘名按次排列席棹盃盤豐滿齊集入座旋經李司令劉縣長代表全場敬謝皇恩浩蕩並高呼我大滿洲國第一世皇帝萬歲三聲時至正午三呼畢始入座敬飲於一時許攝影紀念始散云

營口

參加郵務會議 鈴木局長赴連

本埠新市街日本郵便局長鈴木悅之助氏爲人品學兼優嫻熟郵務蒞職以來厲精圖治整飭有方久爲上司所嘉許茲聞鈴木局長因日內在大連開催全滿郵務會議於月之十三日午後三時二十五分搭車赴連參加會議云

本溪

村長副會議 嚴催農民納賦

本溪縣警務一分局長祝慶瀾氏於昨下午十時在該局召集一區二十三主村村長副會議討論村長應負職責嚴催農民趕速完納課賦並地方治安各事宜討論多時至三時許始行散會云

吉林

量衡法施行

交易公允奸徒斂跡

新京實業部爲佈告事查度量衡一項關係社會民生至切在我滿洲國未成立以前各省之度量衡器向無統制辦法以致民間日用無一定準則大小參差輕重互異因而買賣交易每生爭執甚至惹起重大糾紛歷年以來民間所受痛苦莫可言狀是以本部對度量衡之制度切實研究決定廢除舊制採用新法期早日統一以商民便此各項度量衡法業經於本年一月廿五日敎令第五號公佈規定採用米突法期於世界大同兼用尺斤法藉近民衆習慣本部茲決定於本年三月一日起爲度量衡法施行日期預計於規定期間內使全國度量衡器完全畫一使此後買賣交易俱備公允奸徒無從漁利而人民得安心樂業是所切望爲佈告仰各商民人等一體周知此佈

道教會借用地址

吉林道教會日前呈請省署擬借用旗族生計會管理之觀音堂廟宇西廊房以資研究道教等情省署已予批准矣

李廠長虧欵潛逃

吉林省立工廠廠長李雨農因虧公欵當被上峰查知該廠長已於日昨畏罪潛逃聞其妻妾尙在省垣藏匿刻由警察廳飭派特務隊正在查緝中

稅署分發租稅法

吉林稅務監督署爲整頓稅務徵收使稅局明瞭租稅法起見特編訂租稅法數百本內容極爲詳細昨已分發各稅局遵照使用云

電燈廠夜間查燈

吉林電燈廠查然戶中多有希圖取巧私接燈線情事茲爲防杜流弊起見特由偵查科添派服務人員於每夜十點以前會同警察分投各戶切實查驗云

營業稅改歸 市政處辦理

吉林商會依遵省署令將營業稅一切事宜已於日昨移交市政籌備處接收辦理云

請設五縣農村會

吉林磐石縣公民關文山等日前具呈省署擬請設立磐石樺甸濛江雙陽伊通等五縣聯合農村振興會以資救濟貧民等情聞省署批以貧苦人民應如何救濟候飭各該縣擬覆再奪云

圍場縣

葛野隊長離圍 恭送德政匾 眞是遺愛在民

駐圍場縣大日本警備隊葛野隆一隊長在圍場德政昭著因奉命離圍場縣各機關各法團恭送德政匾一方文曰一遺愛在民一將該匾送上之時葛野隊長頗稱感謝此誠爲日滿親善之佳兆也

警察署長已委定

圍場縣警務局成立分署三處業誌前報於三月一日已告正式成立設警察總署一處署長一席已將前步隊隊長吳國樑擢陞署長矣直轄三個分署一分署署長已任前馬隊隊長魏國梁署理

歡迎新任 警備隊長

圍場縣各機關各法團歡送前警備隊長業誌前報又歡迎新任隊長蒞圍是日各機關各法團各士紳俱至南門外歡迎該大隊長至時下車挨次還禮頗稱親善想以後圍場縣治安多仰蒙大隊長之維持享王道樂土云云

秦團長來圍 定於廿日返防

圍場駐粮堡府步兵團秦團長相九於昨十七日同一二營營長劉永劉云卿來圍地區司令部面稟傅司令官一切要公並拜年喜定於廿日返防云

陸團長赴奉入學

圍場駐半截塔騎兵八團團長陸恩昨奉命赴奉入學並有部內中校張副官長二營營長劉云卿均得入學云

官兵擧辦游藝會

熱河警備軍第四混成旅爲慶祝大典籌辦高蹻會名爲歡歡樂樂慶祝會該會所在步兵團第九連宋連長爲籌備委員云

開原

孫院長留籍治喪

開原地方法院院長孫鴻卓前於舊年旋里乃因治喪之故以盡孝義特將一切公務委馬書記官長代折代行茲該院應務爲致弔助忙計亦馳往孫府現已完竣即將偕返云

江省警備部召開 二次旅長會議

張司令官之訓詞 騎兵第一旅亦開會議

黑龍江省警備軍爲討論軍事興革業經招集各旅長召開第一次軍事會議在案茲以皇帝御極百度更新爲國軍將士者尤應革故鼎新作進一步之努力故警備司令官張文鑄氏於晉京參與大典歸來後特召開第二次旅長會議各旅長於三月十日以前即先後陸續來省遂於十一日擧行開會矣查江省警備軍已往之戰績已稱國軍之模範茲經此次潛心討論銳意興革自當蒸蒸日上前途之光明殊堪額慶云關於出席人員及日程並警備司令官訓詞探誌如下

(一)黑龍江省警備軍第二次旅長會議出席人名單

一、警備司令部方面

司令官 張文鑄 參謀長 趙振邦 參謀處長 于治功 副官處長 朱胤陽 軍務處長 王士琇 軍需處長 張達興 軍法處長 李少陽 軍醫處長 蔡亞民 翻譯官 宋浩然

二、顧問部方面

河崎顧問 長顧問 渡邊顧問

三、各旅(隊)方面

混成第一旅旅長 楊鎭凱

混成第二旅旅長 王樹棠

混成第三旅旅長 張耀廷

混成第四旅旅長 賈金銘

混成第五旅旅長 劉維漢

騎兵第一旅旅長 潘廣友

騎兵第二旅旅長 涂全勝

騎兵第三旅旅長 周作霖

第三教導隊隊長 李靜

憲兵隊長 魏海福

(二)會議日程

三月十日 上午擧行勅諭宣讀式並陪觀友軍師團長觀兵式下午見學友軍劍術大會

三月十一日 上午八時正式開會警備司令官訓詞及旅長情況報告下午旅長繼續報告並映演電影(日本陸軍大演習實況及大滿洲國軍之全貌)

三月十二日 上午參謀長及各處處長指示下午友軍○團參謀長講話(警備司令官及顧問招宴)

三月十三日 上午河崎顧問所見開陳下午特務機關長講話

三月十四日 上午見學友軍步兵○隊下午見學友軍○隊

黑龍江省軍第二次旅長會議開會時司令官訓辭

今回召集第二次旅長會議各旅長均先期到省警備一切議案足徵責任觀念最深回憶上年第一次會議之後所有議決事項各部隊咸能遵照次第實施匪賊剿滅閭閻安堵綜合年來之成績趾有相當之進步因而江軍之榮譽遂爲全國人士所稱許凡此皆我全體將校同心戮力與顧問教官熱忱輔助之結果而爲本司令官所甚深欣慰者也所引爲遺憾者即去年北鐵迭次劫車事件對國際交通保護未周克山張廣文事件對著名匪首緝捕不力宋站被匪擄槍事件平日防務疏懈臨時抵禦無方其他如教育不進軍紀不肅及中下級官設賭營私等惡習尙未悉行滌除現在國基已定 皇上登極我輩身爲 皇軍將官渥沐 皇恩必期更新軍心矯正已往過失補救一切弱點奉戴 大元帥陛下爲中心本保國衛民之天職以最大熱誠繼續努力做去關於各部隊應行興革改進事項應趁此會議機會各本經驗所得儘量提出議案共同討論悉心研究定期於集思廣益改革盡善推行盡利此則本司令官所殷殷屬望於諸官者再各地駐屯之盟邦軍隊已決定於本年四月集中各縣防務當然由我軍單獨負責今后諸官之責任愈爲重大在此時期對於地方治安應作進一步之努力對於鐵路交通尤應特別加意保護以免宵小乘機總之目下治軍以剛新軍心爲第一要義私兵觀念固須絕對剷除公私經濟尤貴截然分明匪逆爲吾人仇敵絕對不容其存在槍械爲軍人生命允宜誓死保守更應注意日滿協和首由軍隊作起之旨與盟方切實互相提携俾兩國交誼日益敦厚司令官日前晉京曾拜受 大元帥陛下勅諭曰爾等軍人任大責重凡民之安居樂業胥惟爾是賴務宜滌除故習一新軍心夙夜不懈恪守宣誓條文供厥職事勿敢怠荒恭聞 大語策勵凡屬軍人敢不敬謹保遵我帝國軍隊統制既極尊嚴思想更應純潔諸官賢達當深明此旨尙望一心一德共同奮勉抱定忠君衛國之主義勇往邁進則軍事前途庶乎有豸

司令官 張文鑄

康德元年三月十一日

開會日程及 會議之目的

江省軍部召集麾下九旅長於十日起至十四日之五日間在齊々哈爾司令部於張司令官川崎顧問官等出席之下開旅長會議十一十二日三日間爲諸種會議十三日有松室特務機關長飯野○團參謀長之講演十四日爲友軍日本騎兵○隊及最近由奉天訓練所出所之當地第三教導隊見習士官之教練等會議目的爲

一、新年度之教育方針

一、於軍隊內將來須改正之事項

而指示滿洲新帝國軍隊之進路目標矣

三月十五日黑龍江騎兵第一旅第一次官長會議記錄列席人員

旅長馮廣友參謀長劉漢章中校參謀張國政少校參謀賀福麟副官長王正國三等軍需正王革棠三等軍醫正王振寬三等獸醫正張榮三等軍法正蕭九鈞第一團團長王盛德中校團附王振東第一連連長張雲路第二連連長吳興溝三連連長劉子奇于四連連長占江機關槍連連長周慶裕迫擊砲連連長郭利祥第二團團長劉任俠第一連連長鄒國珍第二連連長田永海第三連連長趙連第四連連長王鴻陞機關槍連連長程雨亭迫擊砲連連長張國華第三團團長牛青山第一連連長張國棟第二連連長司大福第三連連長孫鳳山第四連連長徐國才機關槍連連長華振有迫擊砲連連長鄭鳳林

△馮旅長訓話

今天招集各團連長來旅會議本旅長奉命調轉本旅團各級官長多有不認識者招開第一次會議各官長除應遵守誓文八條外其餘應注意議決事項故底遵行毋負會議之眞精神是所至盼以前地方胡匪未靖之時未遑顧及整飭軍風紀施行教育現下胡匪肅淸軍事告一段落各級官長抱定進取之決心共同努力精神上下團結一致凡我官兵要嚴守紀律並求學術科充分進步當茲新國家軍隊均有新氣象我軍人對於職務尤不可敷衍了事查各官兵由會議後倘有自甘暴棄演成落伍之景象者本旅長斷不容忍各官兵其共勉之希望各級官長對於前途不必顧慮自要以身作則認眞作事本旅長絕不負有心人平生作事向重人才主義斷不爲勢力情感所拘也嗣後本旅駐紮各縣非集團情形可比立身處事須從良心主張切忌有勒索受賄行爲致干刑法本旅長多派密查隨時考察希望各官兵本乎日滿合作眞精神之團結好自爲之有厚望焉

△議決事項

一、執政即位帝國成立各官長每次訓話務要隨時宣傳王道宗旨滿揚新國主義

二、本旅及各團駐防地點一則爲省會一則爲北滿交通幹線再則爲齊克線路均係友邦人士往來如織之區凡我官兵必須着整潔之服裝有莊嚴之態度觀瞻所繫各官長要物別注意

三、在省及外防之衛兵應提起充分之精神具有莊嚴之態度擧槍敬禮時務要目迎目送必待受禮者遠後方爲禮畢守衛班長口令尤要洪亮

四、我旅各部分駐各縣顧慮似難周密關於各防區之部隊官長應嚴束所部注意市區之安全愛護商民使軍民一家不分畛域是爲至要

五、關於旅團應行改革及進行事項希望全體官兵隨時用書面或口頭建議在可能範圍內定予採納即使限於特種範圍不能施行時也可表明各人之思想及見解本旅既以人才爲懷當以知人爲先也

六、以後對於有人造空氣希圖敲竹槓擠位置千萬不可相信只要問自已沒有錯就可絕對放心

(未完)

昌圖

△夫婦行竊被獲

(四平街)本埠道東葛家花店夫婦度日以開店爲生於昨九號來有男女二人自稱夫婦來四買物入店投宿並租被褥乙套即晚安歇翌晨夫婦同出稍時乃夫轉回趁値葛某外出葛婦正在分娩之第二天不能出室遂將行李盜出潛逃無踪及葛某回頭見行李全無甚爲詫異當問乃婦亦無所知直至電燈來後該住客夫婦二人也未回店知係被該所窃當於即晚托人各店搜查嗣由道東李家花店查出立即報警抓獲懲辦聞已承認退還云

△招工開採煤礦

(四平街)本埠日人鹿島向以修工爲業趁茲初春仍理舊業已將黃嘴子之煤礦包妥在道東招有工人三百餘名定於日內出發工作云

△煙館一幕趣劇

(哈爾濱)鴉片零賣所之女招待員傷風敗俗製造罪惡早爲一般人所公認故警察廳毅然決然將其取消以免危害青年昨晚(十一日)六時許有已經下野之東洋樓女招待郭雅仙(係北小六道街郭紀堂之婦)偕一某署衛士復到東洋樓吸煙看燈者向其告知不准四十歲以下之婦女在所吸煙如被檢查班遇見恐被帶去該衛士一力擔承故將其讓至六號室內詎該二人於吸食二三口後竟棄煙不吸實行赴陽台之下作事被看燈者瞥見報告執事向彼質問該衛士正恨闖破其好事見問遂羞惱成怒將看燈者饗以巨靈掌大鬧特鬧適檢查班趕到詢明情由擬將其帶去罰辦該衛士始行殺威併極力認罪更經執事人從中關說方將彼等放去云

△陳君爲弟完婚

(開原)驛內滿鐵設立之開原公學校敎員陳書文氏歷在該校充當敎員已經七載其敎學成績早爲上峰所嘉許茲於陰曆正月二十二日爲其弟陳樓擧行結婚典禮城驛各界來賓齊集禮堂於正午時分攝二份一爲新郎新婦一爲來賓參與合照冠蓋盈門頗極一時之盛云

△飯莊營業興旺

(開原)驛內福順永飯莊執事人劉某自創辦以來對於營業力求完善所有各種酒肴無不改革菜品豐富價目低廉庖師秦某曾在申京各埠藝術優良故遇酒席之間均能使客人滿意暢懷招待週到更爲其他所不及每日賓客滿堂喊聲四播頗稱興旺云

△賭博不禁自滅

(開原)自經濟奇緊物價低落人民生活異常窘迫每歲新年不論城鄉在此新春祝歲之期恒以賭事博戲爲消遣往往滋事耗財不利治安是以官署時爲逮捕惟因今春比因錢法太緊通融爲難擧凡城廂四屯均無以金錢爲賭博者今後賭事誠可謂不禁自滅云

△農民咸慶春雪

(開原)自入春以來瞬將兩月於此長時間內天氣陽和惠風時至惟水未稍降雨雪致土乾地燥道路揚塵且旱田土涸將來播種爲難故一般農民均憂形於色偶於十二日晨陰雲四佈梨花紛飛一片江山幻成銀鑄灰塵爲之壓倒土壤因而滋深郊野農民既祝國泰民安復慶豐年春雪云

△先下雨後降雪

(開原)陽春以來雪跡缺降値此春耕將近農人翹望頗殷詎於十三日陰雲滿佈細雨降下延至午後氣候驟變結凍爲雪直至十四日時降時止尙未啓晴斯番好雪宜時咸謂天道知人所賜云

△復昌德已喬遷

(瓦房店)舊市街復昌德雜貨商經理柳育庭君現鑒於舊址多不適合乃於日前遷於新市街同新粮棧對門開張營業聞柳君係經綸老手含養有素此番喬遷吉地必能意隨心之大發財源云

△中原牙舘減價

(瓦房店)舊市街共濟橋南開東中原鑲牙館在瓦開設已數年有奇對於各界顧主鑲補牙齒甚獲好評今該館主爲酬謝主起見特別大減價三星期此微表謝忱該號今又由英壯補化學珠頗多其眼有多年失目閱立能壯觀如生云

△街巷積水如渠

(營口)近來太和春風融々暖氣長林柳眼青垂大地野草生回正是陽春煙景萬物昭蘇氣象乃於月之十一日天氣驟變陡降大雪迨至雲散天晴雪爲日蒸輾融冰被暖梫即解大街小巷流水如潮埠內馬路兩側晗低之處致有停水而附城各通邑大道其兩傍較窪者莫不積水如渠然以土水溶合極其泥濘所有車馬行人殊感不便

△汲水險遭不測

(營口)於昨十三日有埠東劉家菜園傭工在埠青堆子南方水塘挑水方在汲取用力之際突然氷裂墮入半身幸未滅頂爭扎多時始得登岸然已飽受其驚矣甚望汲水或履氷者當知方此氷消雪融的時候宜加注意也可云

△書局營業發展

(安東)財神廟街誠文信書局兼印刷業總經理劉子善資本雄厚創立已二十餘載現已擴充業務工廠各式大小等機日甚爲週全工人百有餘衆事變後該總理爲迎合新國家社會敎育需要已由省敎廳包銷東邊寬甸臨江等數縣各敎育學校新式敎科等最以故營業殊形發展客秋更購得專印兒童畫片等機印刷畫品暢銷又盛近以皇帝大典良機該總理乃又印刷人宗萬國々旗售欵聞達千餘元之鉅是誠善營投機營業茲又値各處學校開學之際該號日間男女學生紛向購買學校用品書籍屋爲之塞將來該號營業前途之發展更無可限量了

△念女竟尋短見

(安東)于家溝住戶梁某(名未詳)小本營業一女去春許與某富商子弟過門後家庭間時起爭吵既而竟歸請法院梁某因傷心憂悶抑鬱莫釋旋於日前以家中多所監視乃赴大道購木梁服毒自盡嗣經家中查知搶回遵禮成服埋葬了

△花會局又活動

(朝陽鎭)本鎭自去臘官方嚴厲取締花會業經消聲匿跡地面甚呈安靜致未生搶盜各案人心大爲快樂値此風和日麗草木行將發芽而花會亦應時而生暗中進行者已有數家逢此靑黃不接錢法奇緊難免不發生匪盜各事如斯居民恐無安居之望有負地方治安之責者宜設法取締則地面幸甚焉

舊正以來雖商業不振關閉者時有所聞而方之賭風之盛仍然不改與往年相等聞市內東大街某藥局財東于某一夜之間推牌九竟輸四千八百餘元而本鎭市面不景出若大輸贏可謂不小但此等人對於地方公益慈善事業從未聞捐助分毫誠所謂富而不仁此之謂矣報信不誣也

△津埠名花蒞鐵

(鐵嶺)記者昨承友人之招往玉海樓便酌後偶步平康里至月紅班該班校書張桃爲班主女年方双十姿色頗佳應酬週到爲北里名妓銀州花魁經該妓之介紹由新京初來之鳳仙鳳仙爲津產二九年方性情溫和擧止安詳容色秀麗因母病就醫經該桃之婉留在鐵逗留自蒞該班後鐵邑之名士公子均以一親芳爲快而該妓因生涯之頗盛東塵馬跡遊驄常繁大有名花不時久機難再之慨

△法院拍賣賍物

(鐵嶺)地方法院於昨日將大同二年度之賍物共二百餘宗悉數拍賣最高價者五十元並即日通知各法團焚毀毒物若干云

△連日大雪紛紛

(鐵嶺)近幾天氣候和暖嚴氷受日光的迫射已漸溶化城西的遼河已有沿流水昨天氣候又特別的驟暖未幾即陰雲密佈大雪紛紛若鱗甲般的飛舞似散花形的降落頃刻之間已遍宇宙原野各處均成銀裝世界片地白色直至今日午後方晴在此將若種地的時候眞是好雪將來的春苗一定若想像般的良好

△竊車案又一起

(黑龍江)本埠南區餘樂胡同門牌六十九號日商紅屋咖啡館於昨八日八時許在其後門外放有用之自轉車一輛車上並掛有紅屋及電話番號等字樣竟不知何時被人窃去云

△春雪預兆豐年

(洮安)去冬天氣滿雪未降亢旱異常自今春以來天氣較變稍寒突於本月十一日夜朔風凜冽陰霾四佈霎時六出紛飛片刻屋宇皆白至次日晚始霽而平地已平舖雪半尺餘矣一般農民値此播種之期而有此雪之降莫不喜形於色云

△玻窗被人擊碎

(金州)北街路西聚增長與服店曾于日前夜間不知被何人將窗上値價四百餘元之玻碑擊碎因時在深夜該商毫不知覺比至天明方始發見玻窗外之障板漏一縫隙擊碎之端即在是處但擊玻璃之人爲仇歟爲盜歟目前尙自不知正在調查中云

△雪後天氣變寒

(錦縣)月之十一日日中紛降微雪至午後四時停止惟於四時後大雪驟然而降如柳絮之舞有時如鵝毛之飛揚降至十二日早八時餘始止剎那間空無星雪大路殆成於玉砌般所積之雪及半尺餘月之十三日天氣驟變北風刺骨寒甚於冬云

△傍晚雨雪交加

(錦縣)十三日早起天氣淸和日光懸耀萬物生輝詎於飯後大氣急變寒氣侵人至午後二時許大風驟至未幾天道昏暗淅瀝之小雨平空而至雨逝則雪花復隨風舞降矣云

△隆泰當之復業

(錦縣)西門裏隆泰當因事變以前受市面商業之凋敝間受一連帶之影響將欠外客存欵項一律清償後宣告停業現經國事殿定百業漸復該號執事人宋集雲復受黃吉福委託恢復舊業除黃氏舊東出資外另添新東張友亭氏拿錢合資復活前業字號改爲隆泰來當已在官府請准營業擇於三月十七日正式掛牌開幕矣

△評戲來城獻技

(遼陽)邑二道街第一商場大舞台特備迄資由瓦房店接得評戲大家着各坤伶金菊芬等廿餘名角色齊備色藝双絕已接到不日即將登台獻技諒屆期觀者如堵可預卜也有周郎癖者其刮目待之

△書局營業忙碌

(遼陽)各學校現已開學遼近學生均已到齊業經正式開課課授業矣遂致各大書局如源興仁裹平君局致和山房圖書印刷社等號均非常忙碌每日顧主盈門頗現應接不暇之勢

△郵票實行減價

(克山)本埠郵局已由三月一日發售登極紀念郵票平信改用三分較前減去一分新國家的制度郵費又減輕了人民的幸福漸々的全得着了

△卜士一睡不起

(本溪)本邑新市場命館卜士李佐臣(綽號大白話)年逾耳順平素體格健壯百病皆無忽於昨晚就寢後至今晨未起覺與世常辭聞者莫不稱奇云

△復興印刷興隆

(通遼)本邑乃奉省後關縣也地處邊塞爲鄭白大通兩縣交點堪稱蒙邊第一商場近來商業蕭條亦屢載報端茲無須贅言惟新開胡同復興印刷局營業日見起色究其原因不外乎經理內具駕馭之材能令一般工人努力操作無塞責之弊外具交際之資能合各機關各士紳爭購恐有不及之勢此則工精價廉之所致也若長此以往該號前途日進月異乃意中事耳

△峻昌舞台開演

(通遼)北市塲峻昌舞台自正月義團酬謝各界映演電影後實行開演戲劇仵因各業凋敝市井蕭條遊人踪稀每日賣錢無幾尙抵開銷即所謂僅足自給云

△新春六出紛飛

(淸源)溯自去冬以來風沙時起雨雪竟告缺乏土地枯乾詎料十月之二日早三點鐘時烏雲密密至四點十分瑞雪紛降有時如鵝毛飄舞有時如雨之降直至下午十一時雪花作止一般人均謂斯雪爲豐收預兆也

△復降大雪一場

(橋頭)本邑自初春以來氣候尙稱微暖氷雪融化殆盡忽於本月十一日晚九時許陰雲四佈暴風怒吼初則梨花慢舞繼則鵝毛紛飛遂降逐融道路異常泥濘而四野積雪數寸歷有三日現已雲散天晴而鄉間一般農民均歌雪兆豐年之謳云

兒童病魔!蛔蟲病

家庭重寶 驅除蛔蟲新藥

滅疳寧

另備「蛔蟲殺滅法」函索卽寄

萬惡病魔蛔蟲病!

先在肺部生長成、穿腸破肝橫行於體中、吸收養料分秘其毒素、不但障碍身體之生長、阻止智腦之發育、實乃傷腦害身、萬病之源泉。亦卽長大成人之最大難關也。

兒童至寶滅疳寧!

既是芳香甘美的佳糖菓、又爲擧世無雙之驅蛔藥、有蟲者服之、蟲隨大便而排出。無蟲者服之能可預防蟲之不再生、誠爲維護天聰。防病於未然之神藥也。

可當藥吃。可作糖用。芳香味美。人人愛好。月服兩回。身腦俱適意。誠爲兒童身體之健壯、智腦之發育佳良、家庭的幸福、國家之强盛計。不可不備之靈藥也。

全國有名大藥房出售

總發行所 有限公司大阪 藤澤友吉商店製藥廠

總經理處 大連 日本賣藥會社支店 大連支店 大連市山縣通七番地

再版又三版

本書每部內附自動共益票奉贈購者諸君利用此票則 **不費分文可得此書**

仿元人繪圖 三國演義 出版

本社特覓善本之三國演義、並請名畫家繪圖、逐圖插入文中、現已印成發行、茲將其特點略述如左。

●特點(一)本書圖像悉仿元繪、與近代坊間刻本之繪圖、迥不相同、蓋因日本內閣文庫藏有元刻三國志平話一部(此書今祇一部一部尚在中國)其中所繪圖像、與今日流行之演義刻本、頗多懸殊觀圖中人物服飾器用等等可見今人歷史上之想像較元代實大有變遷 此書既爲稀世珍籍、本報乃特請日本名畫家香月倘先生依原本逐次仿繪、不爽毫厘、可稱藝苑之佳作不第足供考證已也

●特點(二)原書爲一百二十回、本書所繪圖像則達二百七十二圖、每一回目插入一圖或三圖、較今日流行本之圖像大爲增加、足能引起閱者之興味

●特點(三)本書係裝成一單行本較之一部分裝數本不致有殘缺之弊、且亦便於携帶

●特點(四)本書係用洋裝、書面美觀、關於印刷上、則字跡淸晰、大小適宜、決無傷及目力之虞

定價◎滿洲國幣壹元五角 代價先惠郵資不要 倘若掛號外加一角

總發行所 大連市常盤町二十九番地 滿洲報社出版部 (經理部電話四〇三四番)

發售處

大連沙河口大正通 啓明書社(電話九四二七番)
同 西崗子大龍街 啓化書社(電話五〇三一番)
同 西崗子大龍街 聚勝堂書局
同 西崗子平和街 新昌號(電話三八四七番)
同 西崗街 協源茂(電話五七五九番)
同 得勝街 廣合成
同 浪速町 協茂盛(電話四六三二番)
同 浪速町 中央文具店(電話六五五五)
同 東鄉町 聚勝堂書局
同 連鎖商店街 右文閣(電話三三一五番)
瓦房店 長發祥書房

同 日新書局(電話五五六號)
復縣 河南 天德福書舖
公主嶺 春瑞祥書局
奉天市 鼓樓北 福陞北號(電話三六四〇號)
同 同 大印書館(電話二七二七號)
同 同 幸福記書局
同 鼓樓南 關東印書館(電話二九四三號)
同 軍署大街 震泰報館(電話四二一七號)
同 商埠地南市場 文化廣播社(電話四三五四號)
安東 財神廟街 宏文書局
吉林 河南街 裕興書莊(電話七五八號)
同 同 萬順德書莊(電話六六七號)
同 河南街西頭 成文厚書局

新京 大馬路 德和義書局
同 同 老德和(電話三三五二)
同 北門外 同文書局
哈爾濱 道外 極東派報社
同 道外 震東報社
延吉 東大街 德盛利
江省泰安鎮南大街 新文書社(電話十八號)
鐵嶺 西門裏 新華書局
遼陽城內東大街 源與仁(電話二六七號)
同 二道街 巍平書局
營口 永世街 亞洲派報社(電話一三七三號)
鄭家屯 西街 仁術堂
(其他各地有名書局及各地滿洲報分社)

張飛殺到巴郡城下、後軍已自入城。張飛叫休殺百姓出榜安民。群刀手把嚴顏推至。飛坐於廳上、嚴顏不肯跪下。飛怒目咬牙大叱曰:「大將到此、爲何不降、而敢拒敵?」嚴顏全無懼色、回叱飛曰:「汝等無義、侵我州郡!但有斷頭將軍、無降將軍!」飛大怒、喝左右斬來。嚴顏喝曰:「賊匹夫要砍便砍、何怒也?」張飛見嚴顏聲音雄壯、面不改色、乃回嗔作喜、下階叱退左右、親解其縛、取衣衣之、扶在正中高坐、低頭便拜曰:「適來言語冒瀆、幸勿見責。吾素知老將軍乃豪傑之士也。」嚴顏感其恩義乃降。

後人有詩讚嚴顏曰:

白髮居西蜀、淸名震大邦、忠心如皎月、浩氣捲長江、寧可斷頭死、安能屈膝降?巴州年老將、天下更無雙。

又有讚張飛詩曰:

生獲嚴顏勇絕倫、惟憑義氣服軍民。至今廟貌留巴蜀、社酒雞豚日日春。

打尖

宋兄勸告我、說道倆要行旅之時、在車船上帶着行李裡頭、必得預備點兒**味の素**罷、不然是打尖的吃食都不好味兒、吃不下的很難受了、如此、所以我這盪、特買了壹瓶**味の素**來、果然喝啊吃呢甚麼都好吃、實在方便極了、**味の素**眞是可謂行旅上好伴侶的咯。

味の素

(味之素)

(C—372)

大連

永留赫赫勳功之 小磯中將東歸
官民各界狂熱的迎送 定於十八日午前離連

在任一年八個月、其間對熱河、河北、等作戰、曾著有極大的勳功、政治、治安的經濟、更對於滿洲國的各項工作、亦曾與以多大的援助留下許多功績的前關東軍參謀長、新任第五師團長、小磯國昭中將、於就赴任之途帶同辰已參謀、泉副官、於十六日午后七點卅分車到大連、當在大連車站出迎者、有在連的各軍部首腦者、及岩井在鄉軍人聯合會分會長、山西山崎兩滿鐵理事長、御影池民政署長、小川市長、高田商工會長、福本稅關長、張本政大連市商會長、等各官民有力、合致歡迎之禮、又有學生及一般市民、堵列迎接、小旗招展、歡呼萬歲之聲、一時雷動、既而乘自動車下榻於星個浦星乃家、十七日在旅大兩地、致退滿新任之禮大連官民各界有志者、於午后六點半、爲小磯師團長開送別宴會、氏定乘於十八日出帆的扶桑丸、就凱旋東歸之任途

建築工費之統計

國際都市之大連、近數年以來、極呈進展、市街內近代的文化高樓、如天滿屋旅館大樓、遼東旅館大樓、浪速町扇房大樓西廣場東方小島大樓、滿鐵建設局、等最近五年間、大連警察署的統計建米費一萬圓、以上的之三層洋樓的工事費、竟達四百十九萬八千圓、至其收容人員、爲一萬六千四百五十八人

齋藤主任將來任

滿鐵地方部學務課、沖前體育係主任、榮轉遼陽地方事務所長後、即由下田圖書係主任、兼理事務、此次已由奉天教育研究所、決定齋藤兼吉氏充任、該氏定於二十前後來連視事

絕取嚴重的處分 掃滅鴉片魔窟
淨化監部通的黑暗街

在市內監部通發見鴉片密賣的魔窟後、經大連署司法係調查結果、係監部通九十七番地、劉麟亭四十一歲、所經營及再追究其實在的密幕確係監部通一零五番地、西村辰市五十歲所有、而後劉爲管理者、蓋西村辰市、數年來對此種禁制品之密輸、已受三回之科罰的處分、均係五圓或十圓、不關痛養的辦法、不意其惡心不改、仍舊繼續作犯法的營生、故大連警署、對此黑暗街、爲期徹底的撲滅計、絕取嚴重處分的方針云

巨船扶桑丸 宴請操觚界

大阪商船公司、此回以八千五百噸的巨船扶桑丸、加入神戶大連間的定期航海、特於十六日午后五點、於船內開新聞、通信、雜誌、記者的招請宴、列席者四十餘名由渡部大阪商船大連支店長及宮野鼻扶桑丸船長致宴會詞、實性大連新聞社長致謝詞、本報西片社長發聲、爲扶桑丸三唱萬歲、至八時半餘鐘、始盡歡而散

施粥的成績

世界紅卍字會大連分會、每年在市內寺兒溝淺間町、舉辦貧民施粥廠、誠爲缺衣乏食的貧黎們一大福音、自去年陰歷冬月初一日開始施粥以來、成績頗爲良佳、今將該粥廠放粥的期間、即冬月初一日、至正月廿九日間、前往領粥充饑的男女老幼人數、錄後

△男大三萬二千六百七十五名△男小三萬三千二百五十名△女大三萬六千五百七十一名△女大二萬九千一百九十三名△女小三萬六千五百七十一名共計十三萬一千六百八十九名平均一日男大三百七十一人男小三百七十八人女大三百三十二人女小四百十六人共計一千四百九十六人

遞信總務課長 改任大久保氏

關東廳遞信局總務課長、中尾國次郎氏、此次榮轉日本遞信省航空局附事務官、至其後任、已經任命東京遞信局監督課、庶務係長大久保武雄氏、聞兩氏均於本月末到任

櫃夥拐欵潛逃 在奉天落網
警署派員引渡

市內橋立町露天市場東三區第十九號木廠、李長青處櫃夥、原籍山東省棲霞縣、李文素年二十六歲、於本月七日、乘鋪主不注意之際、私自拐帶小洋六百元、潛逃無蹤、後經主人查知、立即報告小崗子警察署、該署得報、則急電告本埠及北地各警署代爲搜獲中、竟於十六日上午、被奉天商埠地、滿洲國警察第九署署員所逮捕、當經該署嚴重審問的結果、李文素供認在大連拐欵逃來、於是該署即急電知小崗子警察署、報告逮捕情形、並命派員前往引渡、該署司法主任見電、乃即派遣庄司刑事、乘當日晚車去奉引渡、聞隨十七日晚車由奉歸連

增加撒水自動車

大連市役所衛生課、現欵募集十數名、撒水自動車的運轉手、希望應募者、可親往當局接洽

在當舖遇捕 窃得兩双皮鞋

原籍山東省濟南府東河縣、現住市內初音町三百二十四番地、就職市內吉野町五十七番地、有名堂大連新聞分銷處之李敬道年二十九歲、於十七日上午、手携皮鞋兩双、前往沙河口當舖入質之際、被沙河口警察署劉刑事瞥見、觀其形壯可疑、遂經帶至署內、拷問手携皮鞋之來處、李見刑畏懼、遂吐出實情、供稱在市內臥龍台方面窃來的、當即押入囹圄

撮影宣揚 滿洲文化
送英德法意 着手準備中

滿鐵弘報係、於去年秋季曾撮滿洲風俗各像片、送遞美國市俄古、及其他各地展覽會、藉使美國國民得知滿洲風俗、頗得美國歡迎、今又計劃送遞歐洲各國展覽會、現正着手準備撮滿洲各地的風俗及滿洲國王道的文化像片、約二百種、豫備本年五月送遞、英、德、法、意、各國展覽、以期宣揚滿洲國的文化

三普棋普革普 畢業期均有定

三澗屯普通學堂、定於廿三日午前十點、即舊曆二月初九日、舉行第九回卒業證書授與典禮、又棋盤屯普通學堂、於該學堂、亦定於廿三日午前十點、舉行第十次、卒業證書授與典禮、又革鎭堡普通學堂、定於陽曆三月二十二日、午前十時、舉行第十九回生徒卒業證書授與式、堂長王其善氏特行函請各界參觀盛典

三次卒業典禮
大連睦堂幼稚園 於三月廿日舉行

大連睦堂幼稚園、定於三月廿日午前十點、舉行第三次卒業典禮、特請各界參列、以視盛典

△卒業典禮秩序

一、開會
二、來賓歌
三、開會辭（生謝連）
四、音樂隊（卒業歌）
五、卒業生
六、樂隊歌
七、皮匠歌
八、一星期歌
九、孩童語（生周治禮）
十、小兎子歌
十一、孩童歌
十二、黃狗歌
十三、故事（生閻承守）
十四、孩童笑話
十五、卒業證書
十六、賞品
十七、卒業生謝詞（生潘愛女）
十八、來賓祝詞
十九、園長訓詞
二十、卒業生辭別
二十一、閉會

廣播順序

三月十八日（日曜日）

△前六、〇〇 廣播體操、第二
△前七、〇〇 廣播體操、第一
各地溫度通報
△前一〇、〇〇 レコード
△前一一、五〇 講演、滿洲的宗教（一）（由新京）大同報副社長 都甲文雄
△后三、〇〇 時報
△后三、〇〇 新聞
△后六、三〇 新聞
△后六、三〇 作曲者別現代歌謠曲集（五）（由東京）
古賀政男作品
獨唱 松平晃 淡谷野子
簫 河本晴朗
伴奏 古賀政男
一、歡喜之歌、二、天幕歌、三、私此頃之憂鬱、四、慕影、五、曲馬之歌、六、旅、七、離上海、八、無盡花蔭、九、十、酒爲淚的溜息、十一、越丘
島田 芳文作詞
（松平 淡谷）
△后七、〇〇 新內（傾情音羽瀧）（淡島之段）（由東京）
△后七、三〇 義太夫（菅原傳授手習鑑）（寺子屋之段）（由東京）
△后八、〇〇 長歌（由東京）
△后八、三〇 時報（由東京）
△后八、三一 新聞 氣象通報

法院事項

△起訴▽

△原告 趙永利 被告 韓永寬 請求引受債務金五百零八圓（三、一三）
△原告 程遠錦 被告 曹玉祿 請求貸欵金五百五十七圓（三、一三）

勝美之過環境所造成 尙可以表同情
即或有罪可判爲執行猶豫 公判第二日午后律師辯論
判決期定廿九日

在國際都市之大連市、發生轟動遐近視聽之兒玉博士邸邪惡慘殺事件、第三回公判第二日、即十六日在大連地方法院、繼續公判、當日午前經長官選律師辯論、力辯兒玉博士之不起訴、勝美之求刑該當減輕、午后又由田村、大內兩辯護人、辯論、批評並有田村辯護人之人情論、勝美覺悟半年牢獄的生活、以致勝美双眼流淚、至中國勝美之判決期日、已定本月二十九日、午前十時起、開始公判、再將十六日午后、辯護人之辯論錄後

首先論述、對於勝美的家庭生活、即勝美與兒玉結婚時、聞兒玉將來連就任衛生研究所病理科長之職又聞兒玉月俸可得千圓、故勝美一爲名譽、二爲金錢、始與兒玉結婚、此際確係勝美的一時錯誤、事實據勝美所供述、兒玉家庭生活費、月間不過二十圓或至六十圓、博士非常儉省、又如兒玉所述、「余於東京來連赴任之際、先輩皆對余云切須積蓄金錢爲要」蓋勝美受經濟困難、回想此處當與勝美同情△又如兒玉自埋頭研究滿洲窒扶斯以來、毫不顧家庭生活、又對於夫婦生活、更不可言△據兒玉所云「自研究滿洲窒扶斯以來、心情甚似患精神病人、每臨食飯之際即見飯中有虱子、不如身上所帶的懷表皆忘了」△又據勝美所供述、兒玉博士是冷淡的男子、由何而知之、即如勝美被中國將臉打傷、已成紫色、而兒玉見之不但不問受傷的原因且云「如同大石頭」又如勝美自殺未遂後兒玉亦未尋問爲何即勝美流產入院療養之際兒玉將花盆拿在床前勝美極感夫婦之興趣△又如最危險的鋼琴教師、佐藤三輪子出現後、兒玉對勝美的態度、突然變化想兒玉恨三輪子、比中國青柳尤甚、而勝美被三輪子引誘、將勝美放在好似狼虎的中國面前失去貞操△結論勝美、未有不倫之責、何則勝美我行之道、或係一般人共行之道、故可與勝美表同情△據檢察官的論告、勝美是家庭的百逆者、向夫挑戰者、結果雖斯、然余觀之並未有反逆的事實、因勝美並不能爲其事、不過僅當兒玉面兒謂「汝可不用娶妻」此乃怨言也△據以上死刑的宣告、對於殺人豫備無罪、因受中國的強迫對於屍體遺棄、湮滅證據亦無罪（因不得已）即爲一有罪亦未有懲罰實刑的必要可判執行猶豫罪

勝美悔晤前非 特要請原情

更有田村辯護人辯論、使「勝美雖不知家庭的愛、夫婦之情、但先前往刑務所訪問勝美時、余對勝美告知兒玉在臨放洋當日、以電報委託余「勝美之事全依賴先生」勝美聞言始知婦夫之愛情、流淚歡喜」田村律師最後、朗讀日本花井藏博士所著之「刑法依論」之一篇、即女性的初犯者、應當處分執行猶豫罪、使其不有自暴自棄之念、將刑改爲執行猶豫、當拘禁於家庭監獄內田村辯護人辯完、大內律師起立、向川畑裁判長、要請救濟悔悟前非的勝美

永生福紬緞百貨店

大連 西崗子
電話 門市八二四一 批發七三九四
新式唱機　名伶唱片　最新風琴　綢緞葛　奇花絲絨　各種皮貨　天天賤賣

青島 連陞棧盛記歡迎旅客啓事

敬啓者敝號爲便利旅客起見特於青島天津路新築大樓七十餘間地處清雅空氣新鮮接山近水待月乘涼眞是樓不在高內設陳荖之榻遠眺無寂以日山川屋內修葺燦爛四射應有俱備莫不稱旅客之心冬有暖氣夏有風扇招待慇懃無微不至飲食清潔適口芬芳望一般賜顧者盍興乎來方知言之不虛也
青島天津路門牌四十號 連陞棧盛記 大連裕通旅館 總經理魏子盛謹啓 電話三八六〇號

漢醫 武維揚啓事

聲明脈資議改國幣
診所 西崗大龍街四十九番地 呼出電話二一七〇一

南滿商科學院生徒募集
關東廳認可之專門學校

大連市敷島町日本基督教青年會所經營之南滿商科學院係於昭和六年八月受關東廳之認可而設立者爲滿洲教授高等商業學校程度唯一之夜間專門學校學科目爲民法、法學通論、商法、經濟原論、經濟史、貨幣論、銀行論、經營學、外國語、簿記會計學、珠算、取引所論、交通學、倫理學、爲替、滿洲事情等修業年限一個年入學資格中等學校卒業或有同等以上之學力者從來只募集日本人生徒本年對於滿洲人之生徒如大連商業學堂旅順高等公學校（舊旅順第二公學校）卒業者或有同等之學力者募集二十名卒業後成度優秀者介紹爲滿洲國之官吏及其他之就職亦爲之周旋學費每回先納三個月分金七圓五十錢規則書大連敷島町青年會事務所備有報名至四月五日止開校自四月九日授業每夜三時間

東北飯店廣告

中西菜館由名地聘請專門廚師詳細研究新式富味價格從廉以便各界宴會便酌之應用愛顧諸君倍舊關照不勝感激之至
大連市西崗平和街一番地 東北飯店主人啓 電話二二三六六番

大連監部通 雙興隆雜貨批發商廣告

啓者本號開設已歷多年專辦東洋各種雜貨無不搜羅齊備早爲各鎭顧主所盡知當此春光明媚正宜暢銷各貨之際本號東洋早有遣員應時採辦適用之貨目下已謂齊備不但各貨優美而且取價低廉倘蒙台駕臨或信購無不竭忱歡迎之至
△營業目錄 各種人造絲大宗批發、各種人絲毯子、台毯子、台布、灰毯子、絨棉面、汗衫、運動衣、禮帽、小孩便帽、女便帽、草帽、各樣小扇、洋服襯衣及附屬品、小孩蚊帳、各種暖瓶、機帶、化粧品類、各種膠皮鞋、衛生手套、卡帶、絲皮帶、紅粒、馬球、鹿印坐鐘、三塔雪花膏、以及本代理銀粒仁丹、皂、包錦老蘭皂、白蘭花皂、路玲粉、美人牙粉、金鶴香頭油以及一切應時無敵雜貨種類繁多不及備載
本號謹啓 電話四八二三

春服期!!春服期!!

寒去春來氣暖風和山艷野色萬物蠢動棉夾交替開始正宜弊店迎時到來新料花色齊備料質優良價格低廉職術精細保管合體諸君從速定製新式春服以便携遊遠足造成貴府之健康福
大連市浪速町四二 根屋洋服店 電話二一四八六番

接兌聲明

前華盛印刷所因營業賠累不克前關經其東夥與衆債權議定將所有細墊機器帳目一概兌於東昌印刷所王希昌接續經營自接兌之日起如有與前華盛印刷所有糾葛而未注入賬目者則東昌印刷所概不負責特此聲明
大連市敷島町四八番地 東昌印刷所 主人王希昌謹啓 電話二一八九六番

廉價第一先聲

人生最要于衣 本號諸貨到齊 首先春期衣服 西裝洋服材料 綢緞呢絨雜貨 無不搜買完備 定價額外克已 惠顧無任歡迎

永裕紬緞百貨店

大連得勝街二番地
批發部 長五八六九番　門市部 五二四六

康機戒煙丸

各省馳名 斷癮聖藥
將此廣告剪下持來照價九扣
藥性和平保無流弊無論新舊煙癖男女强弱保險平安戒除飲食加增精神爽快作事如常丸粒精小携帶便利清血解毒無上特品凡經嘗試必知名實
價目 每瓶六十粒入 每打現洋貳拾圓
特告 新製小粒乙種六十粒入 每瓶現洋壹圓貳角 每打現洋拾貳圓
總發行陰華大藥房 奉天小南門裏大街路東樓房
外埠代理▲安東蔭華藥房、東益增遠、復春堂、兄弟藥房、大生東、瑞祥泰▲千金寨信仁堂▲本溪祥豫昌、協盛廣▲遼陽義和堂▲新民大德藥房▲昌圖厚生醫院▲長春種庭藥房▲吉林毓生藥房、大石橋衛生復▲大連德記藥房、華泰藥房、德記西藥房、奉天震泰▲鐵嶺致和藥房、報館

洋服 毛衣 大氅 呢絨

歡迎主顧 特別廉價
大連市監部通一〇五 化民號洋服商店 暫借電話二三三一四

茶是

招待來賓的好僕役 贈送親友的好禮物 清神爽氣的好消慮 促膝談心的好興奮
敝號迎時到來新茶種樣全齊任君需求不變愛顧特別歡迎
大連市西崗警察署前 德生茶莊謹啓 電話二一六八三番

美術上等禮品

題欵刻字不另加價
最新發明銀屏贈送親友特別雅觀　電刻銀盾光彩奪目非常歡迎　銀鼎銀杯美麗無比點綴廳堂
新京大馬路 愼昌眼鏡鐘表公司
新京大馬路 及時眼鏡鐘表公司
吉林河南街 愼昌眼鏡鐘表公司
大連浪速町 愼昌眼鏡鐘表公司

鳴謝良醫

敬啓者敝人久患痰喘咳嗽之症已竟四載於玆雖然不時經醫投藥無如病勢荏苒總未除根時輕時重纏綿苦惱今幸遇吉林致和門內譚祉貞先生服藥數劑而病魔完全脫去久繫病鄉忽登極樂可謂譚君之妙術成春敝人百拜不足酬謝謹登報端以申謝悃
大連市敷島町 益順公內寓許凌雲謹啓

募集

入學隨時學費低廉 教授親切教師日本
唯一 星個浦自動車運轉手養成所

感謝博愛孟葉兩院長

鄙人素患鼠瘡久未治癒嗣經博愛孟天成院長暨葉英生分院長妙手治療竟不數旬即告痊可感激之餘特此鳴謝
大連市常陸町 楊蕙淸啓

大連 華春照像館

春暖氣和 萬象更新 照像佳期 歡迎來賓

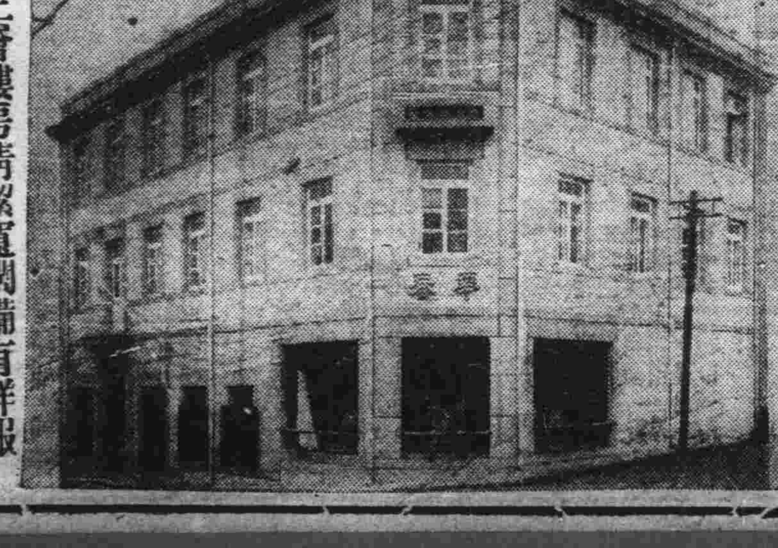

添蓋三層樓房清潔寬濶備有洋服戲粧任客採用
大連市平和街六番地電話八六七二一番

經濟

餅油豆穩疲高粱略提
鈔票晚市呈堅挺
海外大條齊縮標金收償報小
中美日美英美滙兌均續跌落

據本報十七日專電、海外市況、各地大條、一致報縮、倫敦現市廿便士十六分之一、期市廿便士十八分一、紐約爲四十五仙二分一、孟買爲五十五盧比十六分之九、外匯、中美落廿五仙、爲卅四弗七十五仙、日美落六仙、爲卅弗十二仙、英美則落八分五、爲五弗九仙八分一云

大連鈔票、仍呈不振狀態、金十七日前場開盤後、現市一千一百九十五元、交八十萬元、期市一千一百九十八元五、交三百三十萬元、金票對小洋一一八九五、鈔票對小洋一四二六〇、大洋對鈔票九四七七五云

十七日上海電訊、紐約銀塊期市、先疲後快、當地人情返低、大連幫及裕豐永略出標金收償報小、其他一般多以十九日於美國下院解決銀法案、對此問題之採納與否頗感重大、故皆不肯冒險伸手、今日交事有限、美滙華高少存、東幫銀行之賣付不少、市情稍低

特產市揚、十七日開盤後大豆以油坊幫及華南幫買氣頗旺、轉呈强調、後以日商及北地幫買進、結局略至穩疲、豆餅以大豆疲、日商雖買、多無利、而呈軟化、豆油以交易薄弱、而呈閑散、高粱以華南少買、略呈堅硬

現貨交數、大豆三菱三十車豐年十五車日清五車、油坊一百五十車、共交二百、豆餅瓜谷交一萬片、豆油實隆三井共交三千六百箱云

徐州金融枯竭

徐州訊、縣商會十日電蘇省府行政院、請合中交兩行、儘量放欵、救濟市面金融

合計	同	一二三、〇八八	一三三、四七
前月	同	五一、四〇一	三、四五七
合計	同	一三、九六五	一一三、一六六
前年同月	同	三、七三	六、五五五
合計	同	一四、一八一	一二六、七三二
	同	三、〇四六	三、五六九

北鐵特產登市依然悲觀狀態

因世界的不況與銀高之影響北滿之特產登市、依然不振二月末之北鐵輸送成績、較昨年約有四分之一的悲觀狀態、又馬車之登市東部線烏吉密地方、一日平均由一百八十台至二百台、西部線滿溝地方一日平均六十台、南部線双城堡一百台、蔡家溝六十台、三叉河百五十台、齊克線克山一百台、拉法有五十台之登市程度、其他地方亦無何等可觀成績、又二月下旬、於北鐵各線及齊克呼海兩線並松江沿岸存貨如左（單位噸）

西部線	三八、八六二
東部線	三七、四九五
南部線	二九、〇二七
齊克線	四二、〇九一
呼海線	六六、一七五
松花江	一〇七、六三八

大連組合銀行二月中之業績
金銀計算均示減少

大連組合銀行、二月中之存欵、貸出狀況、存欵方面、金計算爲一億一千一百〇八萬八千圓、比前月減少一千八十八萬圓、銀計算爲三千二百四十四萬二千圓、比前月增加十二萬九千圓、貸出方面、金計算爲一億三千三百四十七萬三千圓、與前月無有大差、銀計算爲一千二百四十五萬七千圓、比前月增加二百九十萬二千圓、金融狀態、聊爲緊張、今將二月中之存欵、貸出額、按銀行別示之如左（單位千圓）

銀行名		存欵	貸出
朝鮮銀行	金	三九、九八七	三四、八〇七
	銀	四、二三七	三、五二〇
正金銀行	同	二、五五二	
	同	四、二七八	
正隆銀行	同	四、八七二	四六、六〇二
	同	一、七四八	一、六六八
滿洲銀行	同	一五、四六六	一五、〇六二
	同	一、一三五	六四五
中央銀行	同	六四四	七
	同	一、三八九	四六七
中國銀行	同	三、一〇五	九、一二七
匯豐銀行	同	一、七六二	二、八〇六
	同	二、五二〇	一四
花旗銀行	同	四、一六	五七六
交通銀行	同	一、一七一	
	同	一九	五
金城銀行	同	一、六六三	一九二
	同	一二〇	一二二五
	同	三、〇八〇	六六六

滿鐵奉天管內上旬末存貨比較前月增加

滿鐵奉天管內於三月上旬末之存貨、爲七萬一百二十七噸、比前旬增加九千九百〇三萬噸、又比前年同期、增加二萬三千五百五十二噸云

晉省合作事業
各縣發行合作券救濟農村
農民按土地價值出擔保金

太原通訊、辦理信用合作事業已爲本省當局目前救濟農村破產之唯一良劑、自經濟建設委員會委員長閻錫山氏指定先由陽曲、太原、榆次、忻縣、五台、崞縣定襄等七縣試辦、並發行信用合作券以來、各縣農商稱便、農村趨於死氣狀態之金融、因之乃有活動氣象、各縣均以發行數量大少、現均紛紛呈請經濟建委會增加數量其他各縣鑒有陽曲等七縣試辦成績頗佳、確能惠及農民、亦紛向經濟建委會請求派員前往、指導組織合作社上以便廣爲推行信用合作券閻氏因鑒於陽曲等七縣試辦業已成功、將九全省各縣實行開辦、當局辦理此事之惟一目的、係因農村借貸利息、每元竟有高至七八分甚至一角左右者農民難於借欵償債、商業因之停頓、社會遂成死象、爲求根本救濟、非辦此項合作事業不爲功、此項信用合作社之組織、係由村中有土地之人民一律充當社員、自動分期發行信用合作券（須經經濟建委會之核准、其發行券數之標準係根據村民所有土地數目、每畝價值在十元以上者、一畝出擔保金一元、每畝價值五元以上、每二畝擔保一元、每畝一元以上者、十畝一元、每畝不值一元者、不得領用此券、在村中行使與現洋相同、若到外村使用由合作社與之兌換現洋、不收匯費、其他紙幣之擔保、至多有十足準備金而此券之擔保、則竟至數十百倍、並且即以村民之土地擔保、永遠不能發生毛病、農民之領用此券者、向合作社按年每月行息一分、期限以十二年爲度、滿十二年、後即將利息停止、亦不還本、只待起地時如每畝原領一元者、即少收地價一元、以移轉其擔保信用之責任、至於村合作社之經費、以全村發行信用合作券、總數千分之八爲限度、（未完）

調查各縣會計

新京中央監察院、現爲明瞭各縣機關會計收入情況起見特派員分赴各省市縣調查、俾資改進、並聞奉派各員等已於十二日到奉、現正開始調查各機關會計賬目、須一週間調查畢、即赴其他縣調查市內各機關、已奉到此項通知準備一切了

皖豫兩岸淮鹽銷滯

蚌埠通訊、皖北十九縣豫東十四縣、俱爲淮鹽自由販賣區域、所謂皖豫岸是也、因所銷之食鹽、產自淮北、故稱淮鹽、又稱北鹽、查兩淮爲中國產鹽要區、從前出產鹽量、以淮社爲大宗、近二十年來、淮南因沿海鹽場變遷關係、產量逐漸減少、淮北遂爲產鹽最豐區域、蘇皖豫鄂之民食、大多仰給於此淮鹽之在蚌埠暢銷者、因以皖北爲自由販賣區域、水陸交通、運輸便利、亦爲暢銷一大原因、以來源出自淮北故稱淮鹽、又以分由火車民船運來、故又稱爲車鹽河鹽二十二年皖豫岸共銷淮鹽一百三十六萬七千擔、淮北鹽務稽核分所蚌埠收稅處、其收稅欵洋二百二十五萬四千元、與二十一年比較、增收二十四萬九千元、二十三年一月一日、財部實行新衡制食鹽一石、無形增稅一元六角二分、購戶觀望者數十日棵粒不買、現在埠內運商存鹽計有三十八萬袋、約值二百萬元、因受長蘆鹽、魯鹽及豫省硝鹽暗中浸灌皖北豫東兩岸、致蚌埠運商合組之淮鹽售賣處、去歲每日銷五六千袋者、近日銷千袋、存鹽運商、因受銀行息金、公棧租金、鹽質折損、種種耗費、月損失約十萬元、長此以往、國稅商艱、俱受莫大影響云

大同二年度一般會計歲入歲出國庫現計表

大同二年度一般會計歲入歲出國庫現計表、大同二年十二月末現在

區分	預算額	受入額或支出額
△歲入		
經常部	一三一、一三四、三〇〇〇〇〇	六四、〇九九、〇一三〇六〇
臨時部	一七、〇三四、八七八〇〇〇	四、八四七、〇七五七六〇
計	一四九、一六九、一七八〇〇〇	六八、九四六、〇八八二〇
△歲出		
經常部	一〇七、四四八、七〇八〇〇〇	七八、六三四、二一〇四四〇
臨時部	四一、七二〇、四七〇〇〇〇	
計	一四九、一六九、一七八〇〇〇	七八、六三四、二一〇四四〇

大同二年度一般會計歲入國庫現計表之一、大同二年十二月末現在

所管	預算額	受入額
總務廳	七、七六一、三三一〇〇〇	三、一三三、六四一八六〇
興安總署	〇	三三一、七一四〇三〇
民政部	三一、一三四、一〇〇〇〇〇	一、四九八、八四三三七〇
外交部	五、〇四一〇〇〇	二四三六〇〇
軍政部	五三〇、六〇〇〇〇	九五、一四五三六〇
財政部	一三四、一一四、六六六〇〇〇	六三、五〇八、九八四三七〇
實業部	一、四五一、八八〇〇〇〇	七、四八一、二九〇
司法部	一、六九五、一九〇〇〇〇	四五九、二七九八五〇
交通部	三四二、〇〇〇〇〇〇	一九、七四六八九〇
合計	一四九、一六九、一七八〇〇〇	六八、九四六、〇八八二〇

大同二年度一般會計歲入國庫現計表之二、大同二年十二月末現在

種目別	預算額	受入額
△經常部		
租稅	一〇八、六二九、四四六〇〇〇	六一、二一五、〇三九〇六〇
關稅	四九、七八一、〇一八〇〇〇	三八、五七七、三三〇五〇
內國稅	三八、一二一、六一七〇〇〇	一四、七六一、八四二七四〇
鹽稅	二〇、七三六、八〇〇〇〇	七、八七五、九七四二七〇
專賣利益金	一五、三六六、六四六〇〇〇	一、七四四、一〇三三四〇
專賣公署利益金	九、八二六、一四六〇〇〇	〇
吉黑權運署利益金	五、〇〇〇、〇〇〇〇〇〇	一、五〇〇、〇〇〇〇〇〇
其他	五五八、四〇〇〇〇〇	二七四、一〇三三四〇
官產收入其他雜收入	八、一一八、一〇九〇〇〇	一、一〇九、八七〇七六〇
經常部合計	一三一、一三四、三〇〇〇〇〇	六四、〇九九、〇一三〇六〇
△臨時部		
普通	六、六七八、一〇四〇〇〇	一、八〇七、七一〇七八〇
由特別會計	三一七、三一〇〇〇〇	〇
公債金	七、〇〇〇、〇〇〇〇〇〇	〇
建國年度剩餘金	三、〇三九、三六四〇〇〇	三、〇三九、三六四九八〇
臨時部合計	一七、〇三四、八七八〇〇〇	四、八四七、〇七五七六〇
總計	一四九、一六九、一七八〇〇〇	六八、九四六、〇八八二〇

大同二年度一般會計歲出國庫規計、大同二年十二月末現在

所管	豫算額	支出額
總務廳	四、八七八、二一三〇〇〇	三、九〇八、三一九七二〇
興安總署	一、三四四、三〇一〇〇〇	一、〇一〇、六二三三八〇
民政部	二四、二八〇、六〇四〇〇〇	一一、六九六、四八四二〇〇
外交部	一、二四五、二六八〇〇〇	七二七、一七三四六〇
軍政部	四一、九六七、三〇七〇〇〇	二三、一五〇、七九九七〇〇
財政部	二六、三四四、八九二〇〇〇	一四、八五九、五〇三八四〇
實業部	三、四一〇、七九七〇〇〇	七六七、四一七五二〇
文教部	九三二、一〇一〇〇〇	四〇二、九三六九一〇
司法部	五、五九五、八一四〇〇〇	二、五〇七、二二〇六三〇
交通部	二、一七〇、九六八〇〇〇	一、六〇三、七三二八〇
合計	一四九、一六九、一七八〇〇〇	七八、六三四、二一〇四四〇

商情

本埠特產（十七日前場）

	開盤	收盤
▲大豆 裝袋	三、一七	三、一九
三月	三、一五	三、一七
四月	三、二〇	三、二二
五月	三、二四	三、二五
六月	三、二六	三、二九
七月	三、三一	三、三三
▲豆餅 現貨	一〇六〇	一〇六五
三月	一〇七〇	一〇七五
四月	一〇五五	一〇八〇
五月	一〇八〇	一〇九〇
六月	一〇八五	一〇八五
▲豆油 現貨	八、一五	八、一五
▲高粱 現貨	一、六四	一、六四
四月	一、六八	一、六八
五月	一、七〇	一、六九
六月	一、七二	一、七三
七月	一、七四	一、七五

本埠特產（十七日後場）

	開盤	收盤
▲大豆 裝袋	三、一七	三、二二
三月	三、一五	三、二〇
四月	三、二二	三、二四
五月	三、二三	三、二六
六月	三、二九	三、三三
七月	三、三一	三、三六
▲豆餅 現貨	一〇六五	一〇七五
▲豆油 現貨	八、一〇	八、一〇
三月	八、〇五	八、〇五
四月	八、一〇	八、一〇
五月	八、一〇	八、一〇
六月	八、二〇	八、二〇
▲高粱 現貨	一、六一	一、六一
三月	一、六五	一、六五
四月	一、六五	一、六七
五月	一、六九	一、六九
六月	一、六八	一、七一
七月	一、七四	一、七四

本埠錢鈔（十七日前場）

▲大連鈔票
現貨 高	一一九、五〇	一一九、九五
成交額		八〇萬
近期 高	一二〇、〇五	一二九、五〇
成交額		
遠期 高	一一九、八五	一二〇、〇〇
成交額	一二〇、一〇	一一九、八〇
		三三〇萬
十時 鈔對金	一一九七〇	
十一時 鈔對洋	一四二五五	
十二時 金對洋	一一九一〇	

本埠錢鈔（十七日後場）

▲大連鈔票
現貨 高	一二〇、〇五	一二〇、四五
成交額	一二〇、五〇	一二〇、〇五
		五〇萬
近期 成交額		
遠期 高	一二〇、一〇	一二〇、五〇
成交額	一二〇、五〇	一二〇、一〇
		一三〇萬
三時半 鈔對金	一二〇三五	
鈔對洋	一四二五五	一四二六〇
金對洋	一一八五〇	一一八五〇

電報滙兌（十七日）

倫敦銀塊	二〇便士十六分一
同期市	二〇便士十八分一
紐約銀塊	四五仙二分一
孟買銀塊	五五留比十六分九
英美匯兌	五〇九仙八分一
日美匯兌	三〇弗一二
中美匯兌	三四弗七五
▲美棉 現貨	一二仙三五
三月	一二仙〇六
五月	一二仙一五
七月	一二仙二五
十月	一二仙三九
十二月	一二仙五〇
一月	一二仙五五
▲印度棉花 奔哥爾	一三五盧比
奧華其	二〇二盧比
布姆拉	一七六盧比

商品市場（十七日前場）

▲大阪三品	前場開盤	後場收盤
限月 三月	二〇四〇	二〇五〇
四月	一九八一〇	一九九五〇
五月	一九七四〇	一九八二〇
六月	一九七七〇	一九七七〇
七月	一九七一〇	一九七七〇
八月	一九七三〇	一九八四〇
九月	一九六九〇	一九七七〇

▲大阪棉花		
開盤 現貨	六〇、七〇	
定期	六二、四〇	
收盤 現貨	六〇、七五	
定期	六二、六五	

	開盤	收盤
▲大阪期米 現	二三、一七	二三、五三
中	二三、八六	二三、五五
期	二三、一七	二三、九五
▲東京期米 現	二三、六九	二四、九〇
中	二三、一四	二三、七一
期	二三、九八	二四、二五
▲仁川期米 現	二〇、四〇	
中	二〇、六六	
期	二〇、八四	
▲神戶豆餅 三月	三、〇四	三、〇四
四月	三、〇六	三、〇七
五月	三、〇八	三、〇九

▲大連股票		
五品期	六六、八〇	六六、八〇
豆新期	二六、五〇	二六、七〇
▲同短期 五品期	二六、七〇	二六、七〇
鈔鈔期	一七、一〇	一七、一〇
東新期	一七八、〇〇	一七八、〇〇
高產	二三四、二〇	二三四、七〇

▲大阪三品（十七日後場） 前場開盤	後場收盤
三月 一〇〇七九〇	一〇〇九〇
四月 一〇一〇〇	一〇一〇〇
五月 一九八〇	一九七〇
六月 一九八一〇	一九七〇〇
七月 一九九七〇	一九六〇〇
八月 一九九六〇	一九九六〇
九月 一九八六〇	一九八〇〇

▲匯豐掛期（十七日）	
日匯	一一三元五〇
英滙	一仙令四便士〇六二五
美滙	三四弗二五〇

▲上海標金	
開行	九五六元二角
最高	九五六元三角
最低	九五二元二角
收盤	九五三元四角

▲上海外匯	賣	買
東匯	一一五元五〇	一一五元八七五
英匯	一先令四便士十三七五	一先令四便士十四三七五
美匯	三四弗七五〇	三四弗八一二五

▲神戶日美	賣	買
開盤	三〇弗〇分〇	三〇弗分
收盤	三〇弗六分一〇	弗分

▲神戶日英	賣	買
開盤	一志二片三分五	一志二片三分七
收盤	志片分	志片分

▲橫濱生絲	前一節	前二節
限月 三月	五六〇〇〇	五六五〇〇
四月	五六五〇〇	五六八〇〇
五月	五六四〇〇	五六九〇〇
六月	五六五〇〇	五七〇〇〇
七月	五六七〇〇	五七一〇〇
八月	五六七〇〇	五七二〇〇
▲印度蔴袋 綠扛袋	二四留比八分三	
藍扛袋	二七留比二分一	
匯兌行	七六留比四分三	

北地行市（十七日前場）

▲奉天奉票對金票 現貨	五、三五〇	
▲奉天國幣對鈔票 現貨	一〇六、五〇	
▲奉天國幣對金票（奉天國幣） 現貨	一一二、七〇	一一二、五〇
定期	八九、〇〇	八八、九〇
高	八九、〇五	八八、八〇
▲開原國幣對金票 現貨	一二三、〇〇	一二三、五〇
▲新京國幣對票金 現貨	一二三、四〇	一二三、四〇
▲哈爾濱國幣對金票 現貨	一二三、一〇	一二三、六〇
（安東）（平銀） 現貨	一、五八二	
滙兌	七一、六、	〇兩
近期	一、五九四	
高 遠期	一、五九七	
哈爾濱（大豆） 三月	四七七五	四七〇〇
四月	五〇〇〇	四八五〇
五月	四九五〇	四九五〇
同（小麥） 三月	一七二五	一六〇〇
四月	一四二五	一四〇〇
五月	一五〇〇	一四〇〇
▲公主嶺國幣對金票 現貨	一二六、七〇	

北地行市（十七日後場）

▲公主嶺國幣對金票 現貨	一二三、三〇	
▲奉天奉票對金票 現貨	五、三五〇	
▲奉天國幣對金票（奉天國幣） 現貨	一一二、六〇	一一二、九〇
近期	八八、六〇	八八、五五
高	八八、八〇	八八、五五
▲奉天國幣對鈔票 現貨	一〇六、六〇	一〇六、六五
▲開原國幣對金票 現貨	一二三、五〇	一二三、八〇
▲新京國幣對金票 現貨	一二三、五〇	一二三、九〇
▲哈爾濱國幣對金票 現貨	一二三、八〇	一二三、八〇
哈爾濱（平銀）（安東）近期	一、五九七	
遠期 高	一、五九九	
哈爾濱（大豆） 三月		
四月	五〇〇〇	五〇〇〇
六月	五〇五〇	五〇五〇
七月	五〇〇〇	五〇〇〇
哈爾濱（小麥） 三月		
四月		
五月	一二四〇	一二四〇
六月	一二一〇	一二一〇

各地發送量

	大豆	高粱	豆餅	雜糧
▲開原	二車	一車	一〇車	
▲公主嶺	七車	三車		六車
▲四平街	一車	三車	七車	
▲新京	九車	五車	一三車	
▲大連	二二一車	二八車	二五車	三九車

大連汽船出帆

▲大連丸 ●開往青島上海 三月二十日
▲青島丸 三月廿三日
▲大連丸 三月廿七日
▲天津丸 ●開往天津（天津溯航） 三月十九日
▲長平丸 三月廿一日
▲天津丸 三月廿三日
▲龍平丸 ●開往龍口登州 三月十八日
▲山東丸 ●開往基隆高雄 三月廿一日
▲山西丸 四月一日
▲河南丸 ●開往新潟伏木敦賀 三月廿三日
▲河北丸 三月卅一日
▲遼河丸 ●開往芝罘濰津雄基 三月廿五日
▲龍鳳丸 ●大連阪神行 三月十九日

大連汽船株式會社
專屬貨客經理店 大連市敷島町永和公司 電話七八六八・七二七五 阪神航路專屬貨物經番

澤山兄弟商會 台灣航路商客取扱店 電話五二六五、四八一六

丸一商會 大連敷島町

乘船切符發賣所大連伊勢町 ジャパンツーリスト・ビューロ 大連案內所電話五五五四番

日清汽船出帆
▲廬山丸 ●開往上海青島香港廣東 三月十八日
▲華山丸 三月廿七日
▲售山丸 四月七日

大連旗昌分行輪船出帆
▲海昌 ●開往龍口 三月十七日
大連旗昌分行 電話七四六八

阿波共同汽船出帆
▲十六共同丸 ●開往芝罘威海衛青島 三月十八日
▲二十六共同丸 三月二十日
▲卅六共同丸 ●芝罘威海衛仁川 三月廿一日
▲長山丸 ●開往仁川 三月廿一日
▲十八共同丸 ●開往芝罘 三月十八日
▲長山丸 ●開往天津 三月廿六日
阿波國共同汽船株式會社大連支店

惠通行出帆
▲利通號 ●開往芝威仁 三月十八日
▲照國丸 ●開往門宇今尾 三月卅一日
▲昌平丸 ●開往芝罘 三月二十日
▲泰康丸 ●開往芝罘角 三月十八日
▲永順丸 ●開往龍口 三月十九日
▲和順丸 ●開往天津 三月十九日
▲隆順丸 三月二十日
▲惠平丸 ●開往芝威 三月十八日
電話六一一八、三八五一

政記輪船出帆
▲公利號 ●開往威海 三月十八日
▲同利號 ●開往青島 三月廿一日
▲廣利號 ●開往芝罘 三月廿二日
▲宏利號 三月十八日
▲永利號 ●開往龍口 三月十八日
▲有利號 三月二十日
▲得利號 ●開往上海 三月十八日
▲廻安號 ●開往青廣港 三月十八日
▲安利號 三月十八日
政記輪船股份有限公司 電話四一四一番

大阪商船出帆
▲志摩丸 ●開往天津 三月十九日
▲日東丸 三月廿七日
▲江龍丸 四月四日
▲志摩丸 ●開往橫濱（掛今治三池） 三月廿四日
▲日東丸 四月一日
▲江龍丸 四月九日
▲扶桑丸 ●開往門司神戶大阪 三月十八日
▲亞米利加丸 三月十九日
▲哈爾濱丸 三月二十日
▲烏拉爾丸 三月廿二日
▲特克馬丸 三月廿三日
▲香港丸 三月廿四日
▲烏蘇利丸 三月廿六日
▲西亞得爾丸 三月廿七日
▲貝爾加丸 三月廿八日
▲長沙丸 ●開往上海福州基隆高雄 三月二十日
▲福建丸 三月三十日
▲盛京丸 四月
▲東海丸 ●開往紐育 三月廿六日
大阪商船株式會社大連支社 電話四一三七番

廣告
本工場專造各種玻璃器具料盃料碟料缸大小瓶類坐掛罩燈一概俱全零售批發定期不悞倘蒙惠顧不勝歡迎
地址大連山榮町二番地（即西崗東關街鐵道北）
南滿洲硝子會社 電話五七四〇番

淋
●急性慢性淋病
●及年久白濁
山得爾精 神效無比 一盒斷根
山德爾精、乃德醫史萊爾氏所發明、在山德爾藥廠製造爲空前未有之發明乃淋濁滅菌去根之藥也、藥內含有Sandol Phonvinm : aiicyifcmmethlyene Blue等高貴藥精故效力極大、萬試萬靈、認爲淋病新發明、絕妙之靈藥也、內中檀香油、非南洋熱帶產功効不著、本藥乃採取南洋出產最豐富之檀香油、取料質所製成故效力最大
山得爾精的治症
山德爾精、爲德國新藥、政府實驗、山德爾大藥房、最新發明治淋斷根唯一之靈藥也、凡五淋白濁、及其他尿道諸病患、輕症一盒、重者二盒、日久者三盒、服完之後立奏奇功、百治百效、萬試萬靈非普通市上所售、一般治淋藥、所可比擬也、歐美各國諸醫、無不頌其爲淋濁聖藥、玆將特效列下急性慢性、赤白淋濁、尿道疼痛、風火砂石、睪丸腫大尿急頻數、尿中混血、利尿不通婦女白帶子宮炎腫
定價每盒 大洋二元、每打二十元、外埠函購貨欵先惠寄費在內
瀋陽鼓樓西西藥總批發處
金城大藥房

大贈送 龜齡機 五千盒
龜齡機裝在美麗金盒中
龜齡機、具有極大滋補力、弱爲強、生殖力遂少復活、腎虛腦弱精、元氣百倍、凡生殖作事、健忘早洩、性慾缺乏、貧血、消化不良、視力減退等病、經脈不調、子宮寒冷、赤白帶下、及女子孕育不良、難以受孕等、產後卵巢、又爲特效、
龜齡機養身固精之奇效
『龜齡機』是專治男女性病的奇藥、是男女愛情中秘寶、的仙丹、遠返老還童的寶筏、一盒之效力、勝中國參茸一斤、其功凡吸鴉片者、年老衰弱者、青年腎虧者、均宜速服、快味缺之、『龜齡機』又忠早洩病者、則男女間、連服『龜齡機』、無不立愈、
大贈送辦法
本藥在平津初次發行、特提出五千盒、作爲贈送平津人士之用、以盒五角、而便推廣『龜齡機』定價每盒一元、代售處、每打拾五元、照以上定價、凡購買『龜齡機』一盒者、即贈送一盒、凡購買『龜齡機』一打者、即送一打
總經理 奉天鼓樓南金城藥房
大連華南藥房 鉄本和發久 以有五洲藥房
長春中西藥房 哈爾濱環球藥房 公主嶺三合總
四平街天德堂 千金寨信仁堂 營口中西藥房
安東瑞祥泰 遼陽義和堂 本溪湖濟生醫院
吉林五洲藥房 普蘭店慶德記 洮南德慶仁
吉林中西藥房 開原保康藥房 洮南永和堂
大連德記含錢 濱江亞洲藥房 洮南和發恒